PREFEITURA
DE LIMA DUARTE
o meu lugar é aqui!

PRESTAÇÃO DE CONTAS

1º QUADRIMESTRE | 2026

SECRETARIA DE EDUCAÇÃO

MERENDA ESCOLAR

INVESTIMENTO DE R$ 31.422,01 (TRINTA E UM MIL QUATROCENTOS E VINTE E DOIS REAIS E UM CENTAVO) NA AGRICULTURA FAMILIAR.

INVESTIMENTO DE R$ 128.552,86 (CENTO E VINTE E OITO MIL QUINHENTOS E CINQUENTA E DOIS REAIS E OITENTA E SEIS CENTAVOS) EM MERCADOS

VALOR TOTAL: R$ 159.974,01 (CENTO E CINQUENTA NOVE MIL, NOVECENTOS E SETENTA E QUATRO REAIS E UM CENTAVO)

CAPACITAÇÕES

- PACTO MINEIRO PELA ALFABETIZAÇÃO: FORMAÇÃO PARA PROFESSORES REGENTES DO 1º AO 5º ANO DO ENSINO FUNDAMENTAL.

- LEEI: FORMAÇÃO PARA PROFISSIONAIS DA EDUCAÇÃO INFANTIL.

- 1º ENCONTRO PARA CAPACITAÇÃO EM METODOLOGIAS ATIVAS PARA OS PROFESSORES DO ENSINO FUNDAMENTAL.

- CAPACITAÇÃO PARA OS PROFESSORES E FAMILIARES DOS ALUNOS DA EDUCAÇÃO INFANTIL, COM O TEMA: "EDUCADORES E FAMÍLIAS PREPARADOS PARA OS DESAFIOS DO PRESENTE: FORTALECENDO O CONVÍVIO E A INCLUSÃO NAS ESCOLAS".

PACTO MINEIRO PELA ALFABETIZAÇÃO

FORMAÇÃO PRÓ-LEEI

METODOLOGIAS ATIVAS

PACTO MINEIRO PELA ALFABETIZAÇÃO

FORMAÇÃO PRÓ-LEEI

METODOLOGIAS ATIVAS

EDUCADORES E FAMÍLIAS PREPARADOS PARA OS DESAFIOS DO PRESENTE: FORTALECENDO O CONVÍVIO E A INCLUSÃO NAS ESCOLAS

AQUISIÇÕES

- **01 CAMINHÃO BAÚ CARGA SECA** II NO VALOR DE R$ 294.400,00 (DUZENTOS E NOVENTA E QUATRO MIL E QUATROCENTOS REAIS.)
- **02 VANS SPRINTER,** 16 LUGARES, MARCA MERCEDES BENZ NO VALOR DE R$ 688.000,00 (SEISCENTOS E OITENTA E OITO MIL REAIS)
- **60 COMPUTADORES PARA LABORATÓRIOS DE INFORMÁTICA** NAS ESCOLAS E CRECHES NO VALOR DE R$ 239.076,60 (DUZENTOS E TRINTA E NOVE MIL, SETENTA E SEIS REAIS E SESSENTA CENTAVOS)
- **MOBILIÁRIO PARA NOVA SEDE** DA SECRETARIA MUNICIPAL DE EDUCAÇÃO NO VALOR DE R$ 59.877,00 (CINQUENTA E NOVE MIL, OITECENTOS E SETENTA E SETE REAIS)
- **LIVROS DE DIDÁTICOS PARA AULAS DE EMPREENDEDORISMO** COM OS ALUNOS DAS ESCOLAS: CORONEL JOSÉ DE SALLES, PADRE CARLOS E ALTIVO PEDRO GOMES (TEMPO INTEGRAL) NO VALOR DE R$ 54.704,00 (CINQUENTA E QUATRO MIL, SETECENTOS E QUATRO REAIS)
- **MATERIAIS ESPORTIVOS** PARA USO NAS AULAS DE EDUCAÇÃO FÍSICA DE TODAS AS ESCOLAS E CRECHES NO VALOR DE R$ 44.377,64 (QUARENTA E QUATRO MIL, TREZENTOS E SETENTA E SETE REAIS E SESSENTA E QUATRO CENTAVOS)

CAMINHÃO BAÚ

MATERIAIS ESPORTIVOS

02 VANS SPRINTER

COMPUTADORES PARA AS ESCOLAS

EDUCAÇÃO FINANCEIRA E EMPREENDEDORISMO

BOLSA TRANSPORTE
1º SEMESTRE - 2026

- APOIO AO ENSINO MÉDIO - 08 BOLSAS NO VALOR DE R$ 1.000,00 CADA UMA, NO TOTAL R$ 8.000,00.

- APOIO AO ENSINO SUPERIOR - 101 BOLSAS NO VALOR DE R$ 1.000,00 CADA UMA, NO TOTAL R$ 101.000,00.

OBRAS

- 1º BOLETIM DE MEDIÇÃO REFERENTE A CONSTRUÇÃO DE UMA COBERTURA METÁLICA PARA COBRIR TODO O PÁTIO DA **ESCOLA MUNICIPAL TIAGO DELGADO** NO VALOR DE R$ 35.379,40

- 1º BOLETIM DE MEDIÇÃO REFERENTE A EXECUÇÃO DA REFORMA DA **ESCOLA MUNICIPAL PADRE CARLOS** - R$ 32.353,71.

REFORMA DA ESCOLA MUNICIPAL PADRE CARLOS

COBERTURA METÁLICA DA ESCOLA MUNICIPAL TIAGO DELGADO

EQUIPE MULTIPROFISSIONAL (ASSISTENTE SOCIAL E PSICÓLOGA)

- ATENDIMENTOS INDIVIDUALIZADOS DO SERVIÇO SOCIAL VOLTADOS A CADASTRO NA FILA DE ESPERA, MANUTENÇÃO DE CADASTRO, ENCAMINHAMENTOS E DESISTÊNCIA: 122 ATENDIMENTOS.
- ATENDIMENTOS ESCOLARES: ORIENTAÇÕES, MEDIAÇÕES E INTERVENÇÕES DO SERVIÇO SOCIAL E PSICOLOGIA COM AS FAMÍLIAS: 15 ATENDIMENTOS
- VISITA TÉCNICA CRECHE E ESCOLAS: 18 VISITAS
- VISITA DOMICILIAR: 15 VISITAS
- PALESTRAS NAS ESCOLAS: 04 PALESTRAS
- REUNIÕES DIVERSAS (REDE INTERSETORIAL, DIRETORES E ESCOLAS): 10 REUNIÕES

NO MÊS DE ABRIL DESENVOLVEMOS O PROJETO FORTALECENDO A CONVIVÊNCIA ESCOLAR EM ALGUMAS ESCOLAS MUNICIPAIS COM A TEMÁTICA SOBRE CONVIVÊNCIA ESCOLAR VALORIZANDO A DIVERSIDADE CULTURAL OBJETIVANDO A PREVENÇÃO E CONSCIENTIZAÇÃO SOBRE O BULLYING EM AMBIENTE ESCOLAR. EM CONSONÂNCIA COM A LEI FEDERAL Nº 13.185/15 E A 14.811/2024 QUE INSTITUI O PROGRAMA DE COMBATE À INTIMIDAÇÃO SISTEMÁTICA (BULLYING).

EQUIPE MULTIPROFISSIONAL (ASSISTENTE SOCIAL E PSICÓLOGA)

DIREÇÃO PEDAGÓGICA

AVALIAÇÕES EXTERNAS E MONITORAMENTO DA APRENDIZAGEM

- **CNCA – COMPROMISSO NACIONAL CRIANÇA ALFABETIZADA**

  829 ESTUDANTES AVALIADOS

- **AVALIAÇÃO DIAGNÓSTICA DE FLUÊNCIA EM LEITURA – SIMAVE**

  Ações realizadas:

  - acompanhamento da aplicação;
  - orientações às unidades escolares;
  - suporte às equipes pedagógicas;
  - monitoramento dos processos avaliativos.

ADMINISTRAÇÃO, GOVERNO E ESPORTE

ADMINISTRAÇÃO E GOVERNO

MANUTENÇÃO DOS CONTRATOS CONTÍNUOS, EM EXECUÇÃO, PARTA O BOM ANDAMENTO DAS ATIVIDADES DIÁRIAS DA PREFEITURA.

TODO SUPORTE NA **CONTRATAÇÃO DE SERVIÇOS DE SEGURANÇA E ESTRUTURA** PARA PRINCIPAIS EVENTOS/ATIVIDADES **DO 1º QUADRIMENTRE DO ANO**.

DIÁLOGO ABERTO COM OS DEMAIS PODERES MUNICIPAIS E ARTICULAÇÃO ATIVA JUNTO AOS GOVERNOS **ESTADUAL E FEDERAL EM BUSCA DE NOVOS RECURSOS** PARA LIMA DUARTE.

ESPORTE

AQUISIÇÃO **MATERIAIS ESPORTIVOS PARA USO NAS AULAS DO PROJETO VIRANDO O JOGO** E NAS AULAS DE NATAÇÃO E HIDROGINÁSTICA NO VALOR DE **R$ 64.878,38 (SESSENTA E QUATRO MIL,OITOCENTOS E SETENTA E OITO REAIS E TRINTA E OITO CENTAVOS).**

REALIZAÇÃO DA **2ª FASE DA ETAPA MICRORREGIONAL DO JEMG 2026**, COM **SUPORTE DE ALOJAMENTO PARA OS ATLETAS** E FESTIVIDADE DE ABERTURA E ENCERRAMENTO.

REALIZAÇÃO DE UM DIA RECREATIVO PARA AS CRIANÇAS DA **CASA LAR** NO CENTRO POLIESPORTIVO **LINCOLN MOREIRA DUQUE.**

ABERTURA DA 2ª FASE DA ETAPA MICRORREGIONAL DO JEMG 2026

SÁBADO RECREATIVO COM AS CRIANÇAS DA CASA LAR NO CENTRO POLIESPORTIVO LINCOLN MOREIRA DUQUE (PROJETO “VIRANDO O JOGO”)

TURISMO E CULTURA

GINCANINHA

APOIO AO EVENTO GINCANINHA/2026, TRADICIONALMENTE REALIZADO NO PERÍODO DE FÉRIAS, PROMOVENDO CULTURA, LAZER E ENTRETENIMENTO ÀS NOSSAS CRIANÇAS, BEM COMO AOS DEMAIS VISITANTES. **O EVENTO CONTRIBUI PARA O FORTALECIMENTO DAS ATIVIDADES CULTURAIS E RECREATIVAS DO MUNICÍPIO**, PROPORCIONANDO MOMENTOS DE INTEGRAÇÃO, DIVERSÃO E VALORIZAÇÃO DA CONVIVÊNCIA SOCIAL. **INVESTIMENTO DE R$ 15.345, 00 (QUINZE MIL, TREZENTOS E QUARENTA E CINCO REAIS).**

CÂMERA 1
AGRADECE A JANICE IDEALIZADORA DA GINCANINHA POR SONHAR, CRIAR, SE DEDICAR E FAZER ACONTECER...

EQUIPE
CÂMERA 1

CARNICEIRA

Alternativa

OREIRA

CONTRATO IGR

REUNIÃO REALIZADA PARA TRATAR DE ASSUNTOS PERTINENTES AO MUNICÍPIO, INCLUINDO A ASSINATURA DO CONTRATO COM A IGR, CONSOLIDANDO UMA **IMPORTANTE PARCERIA VOLTADA AO FORTALECIMENTO E CRESCIMENTO DO TURISMO LOCAL**. A INICIATIVA VISA PROMOVER O DESENVOLVIMENTO **TURÍSTICO DO MUNICÍPIO**, FOMENTANDO A ECONOMIA, **VALORIZANDO OS ATRATIVOS REGIONAIS E INCENTIVANDO O COMÉRCIO, A CULTURA E A GERAÇÃO DE OPORTUNIDADES PARA A POPULAÇÃO**.

AQUISIÇÃO DE LIVROS

PARA A **BIBLIOTECA MUNICIPAL**, FORAM ADQUIRIDOS NOVOS LIVROS, PROPORCIONANDO A DIVERSIFICAÇÃO DE SEU ACERVO. **TAL INICIATIVA REPRESENTA UM IMPORTANTE INCENTIVO À LEITURA**, ESSENCIAL PARA A DEMOCRATIZAÇÃO DO ACESSO AO CONHECIMENTO, À EDUCAÇÃO E À CULTURA, **CONTRIBUINDO PARA O DESENVOLVIMENTO INTELECTUAL E SOCIAL DA POPULAÇÃO**. INVESTIMENTO DE **R$ 25792,00 (VINTE E CINCO MIL, SETECENTOS E NOVENTA E DOIS REAIS)**.

PREFEITURA DE LIMA DUARTE

SITE DO TURISMO:

REUNIÃO PARA ALINHAMENTO DO SITE OFICIAL DO TURISMO.

ENTRE SERRAS:

REUNIÃO COM O ENTRE SERRAS É UM PROJETO DE TURISMO RURAL E AGROTURISMO LOCALIZADO NO MUNICIPIO,NO ENTORNO DA FAMOSA SERRA DE IBITIPOCA. A INICIATIVA CONECTA TURISTAS A PROPRIEDADES RURAIS LOCAIS PARA VIVENCIAR A AUTÊNTICA VIDA NO CAMPO, COM PASSEIOS NA NATUREZA E DEGUSTAÇÃO DE PRODUTOS ARTESANAIS.

POSSE DOS CONSELHEIROS:

HOUVE A POSSE DOS CONSELHEIROS DO CONSELHO MUNICIPAL DE CULTURA, VISANDO AO FORTALECIMENTO E APRIMORAMENTO DA CULTURA NO MUNICÍPIO DE LIMA DUARTE, PROMOVENDO A VALORIZAÇÃO DAS MANIFESTAÇÕES CULTURAIS, O INCENTIVO ÀS AÇÕES CULTURAIS LOCAIS E A PARTICIPAÇÃO DA SOCIEDADE NO DESENVOLVIMENTO CULTURAL DO MUNICÍPIO.

TEATRO

APOIO AO GRUPO TEATRAL INICIATIVA, RESPONSÁVEL PELA **ENCENAÇÃO DA PAIXÃO DE CRISTO**, EVENTO DE GRANDE RELEVÂNCIA CULTURAL E TRADICIONAL EM NOSSO MUNICÍPIO. A APRESENTAÇÃO **PROPORCIONOU MOMENTOS DE FÉ, REFLEXÃO E EMOÇÃO À POPULAÇÃO, ALÉM DE RESGATAR E FORTALECER A VALORIZAÇÃO DO TEATRO E DAS MANIFESTAÇÕES CULTURAIS LOCAIS**, INCENTIVANDO A PARTICIPAÇÃO DA COMUNIDADE E FOMENTANDO A CULTURA EM NOSSO MUNICÍPIO. **INVESTIMENTO R$ 10.607,00 (DEZ MIL E SEISCENTOS E SETE REAIS).**

FESTA DO CARRO DE BOI

APOIO À **TRADICIONAL FESTA DE CARRO DE BOI**, COM SUA CHEGADA POR MEIO DA ROTA FERROVIA DA BOCAINA, **FORTALECENDO E FOMENTANDO O TURISMO EM NOSSO MUNICÍPIO**. O EVENTO REPRESENTA UM IMPORTANTE INCENTIVO E VALORIZAÇÃO DO HOMEM DO CAMPO, **PRESERVANDO AS TRADIÇÕES CULTURAIS E RURAIS**, ALÉM DE PROPORCIONAR ENTRETENIMENTO, INTEGRAÇÃO SOCIAL E **DESENVOLVIMENTO ECONÔMICO** PARA A POPULAÇÃO E VISITANTES. I**NVESTIMENTO R$ 26.896,94 (VINTE E SEIS MIL OITOCENTOS E NOVENTA E SEIS REAIS E NOVENTA E QUATRO CENTAVOS).**

ÔNIBUS

CLUBE DE MOTOQUEIROS

APOIO À REALIZAÇÃO DO **3º ENCONTRO MOTOFEST DE LIMA DUARTE**, VISANDO AO FORTALECIMENTO E FOMENTO DO TURISMO LOCAL, BEM COMO AO INCENTIVO AO COMÉRCIO HOTELEIRO, GASTRONÔMICO E DEMAIS SETORES ECONÔMICOS DO MUNICÍPIO, PROMOVENDO A GERAÇÃO DE RENDA, A MOVIMENTAÇÃO DA ECONOMIA LOCAL E A VALORIZAÇÃO CULTURAL E TURÍSTICA DA CIDADE. **INVESTIMENTO R$ 52.197,00 (CINQUENTA E DOIS MIL, CENTO E NOVENTA E SETE REAIS)**

NIKE
PH1F93

CARNAVAL

O **CARNAVAL É UMA DAS MAIORES ENGRENAGENS DO SETOR DE SERVIÇOS BRASILEIRO**, ATRAINDO MILHÕES DE TURISTAS E VISITANTES, **ALÉM DE MOVIMENTAR BILHÕES EM RECEITAS**, BENEFICIANDO DIRETAMENTE O COMÉRCIO EM GERAL.

EM NOSSO MUNICÍPIO, **O EVENTO FOI UM GRANDE SUCESSO, MARCADO PELA BELEZA, ORGANIZAÇÃO E PARTICIPAÇÃO POPULAR, PROMOVENDO O FORTALECIMENTO DA CULTURA LOCAL E FOMENTANDO SIGNIFICATIVAMENTE O TURISMO**, CONTRIBUINDO PARA O DESENVOLVIMENTO ECONÔMICO E SOCIAL DA CIDADE ALÉM DE DIVERSÃO COM VÁRIOS BLOCOS ANIMADOS.

ASSISTÊNCIA SOCIAL

NÚMERO DE ATENDIMENTOS

AÇÕES	NÚMERO DE ATENDIMENTOS
Proteção básica – CRAS/PAIF	858 atendimentos
Equipe Volante	150 atendimentos
Benefício eventual	144 benefícios (urbano)
	17 benefícios (rural)
Programa Bolsa Família	1.070 atendimentos
	1.271 famílias recebendo (agosto)
Serviço de Convivência e Fortalecimento de Vínculos (PROJETOS) de maio a agosto de 2025	181 idosos Viva à Vida e oficinas do Centro de Convivência do Idoso
	133 crianças/adolescentes
Proteção Social Especial - CREAS	318 atendimentos
Casa Lar	11 crianças/adolescentes
Carteirinha de passe livre municipal para pessoas com deficiência	65 emissões
Carteirinha Interestadual para pessoa idosa	38 emissões
Carteirinha de autismo	18 emissões

AÇÕES REALIZADAS

INAUGURAÇÃO DA SEDE PRÓPRIA DO CONSELHO TUTELAR

Proteção

Garantir
direitos
é proteger

ABC
123

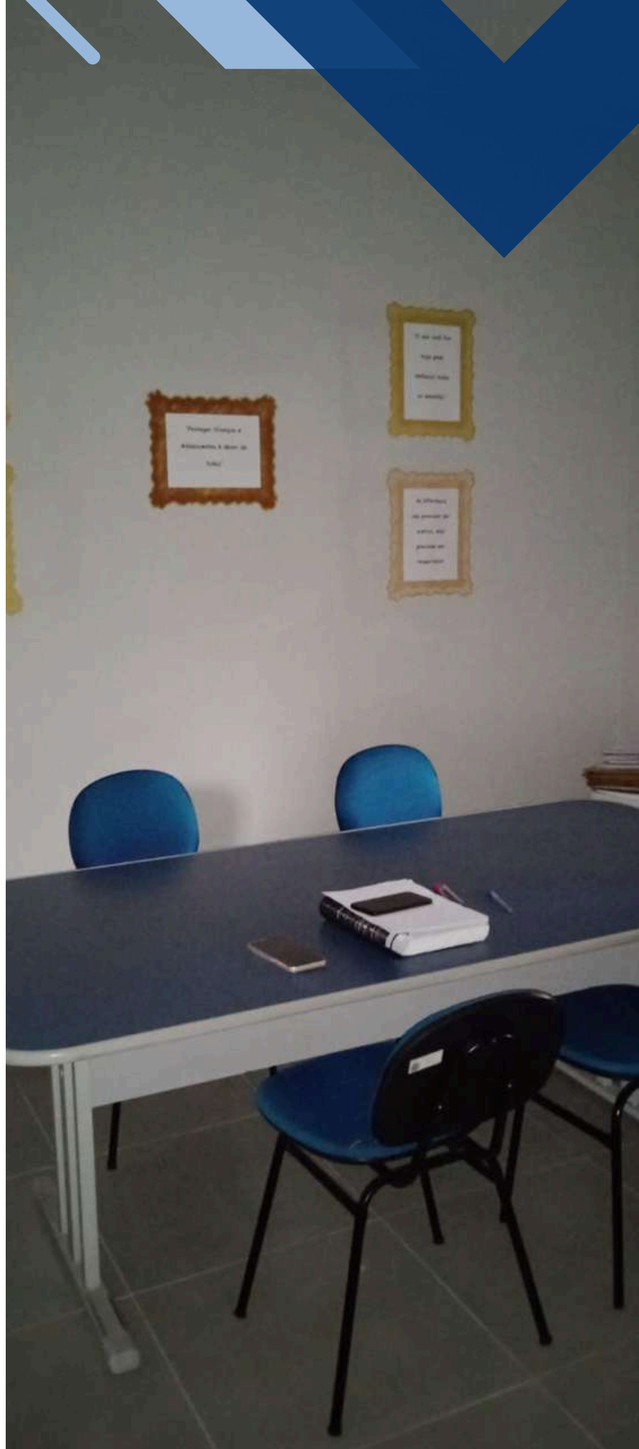

CELEBRAÇÃO DE PARCERIA DE 400.000 R$ COM A APAE PARA AQUISIÇÃO DE UMA VAN

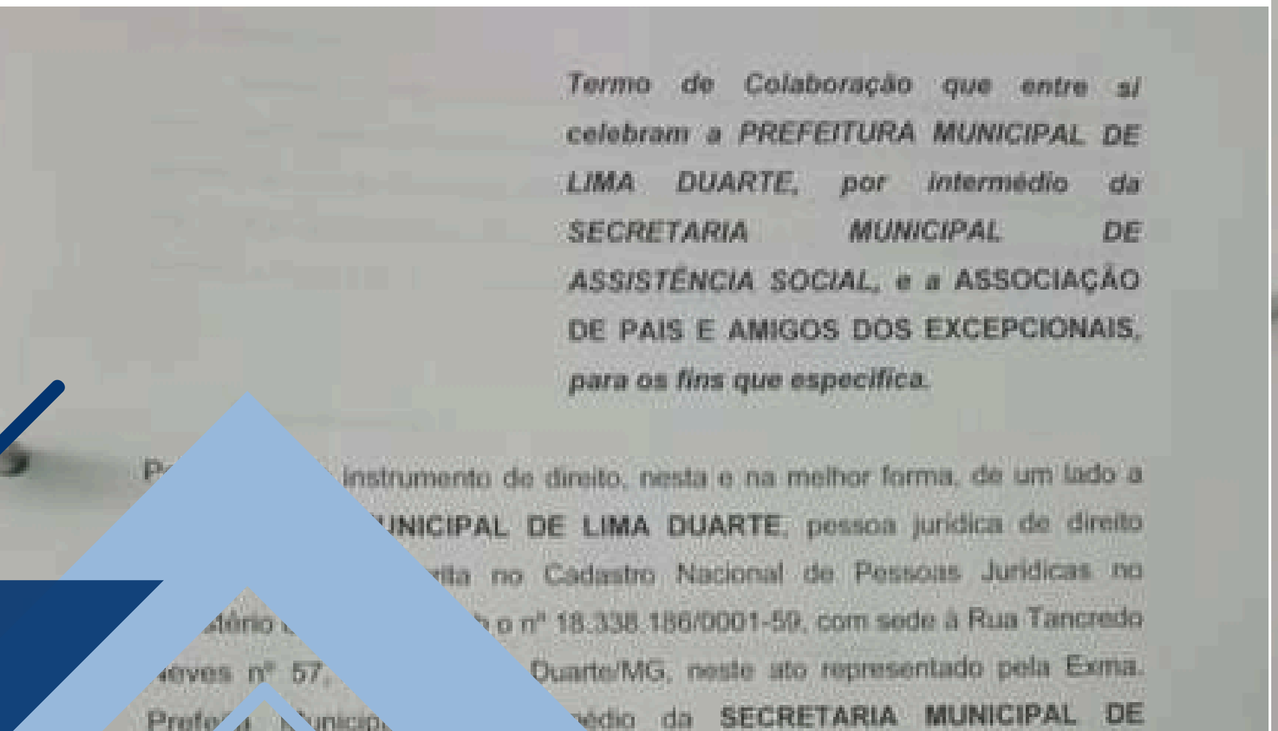

Termo de Colaboração que entre si celebram a PREFEITURA MUNICIPAL DE LIMA DUARTE, por intermédio da SECRETARIA MUNICIPAL DE ASSISTÊNCIA SOCIAL, e a **ASSOCIAÇÃO DE PAIS E AMIGOS DOS EXCEPCIONAIS,** *para os fins que especifica.*

instrumento de direito, nesta e na melhor forma, de um lado a
UNICIPAL DE LIMA DUARTE, pessoa jurídica de direito
rita no Cadastro Nacional de Pessoas Jurídicas no
Ministério
o nº 18.338.186/0001-59, com sede à Rua Tancredo
Neves nº 57,
Duarte/MG, neste ato representado pela Exma.
Prefe
médio da **SECRETARIA MUNICIPAL DE**

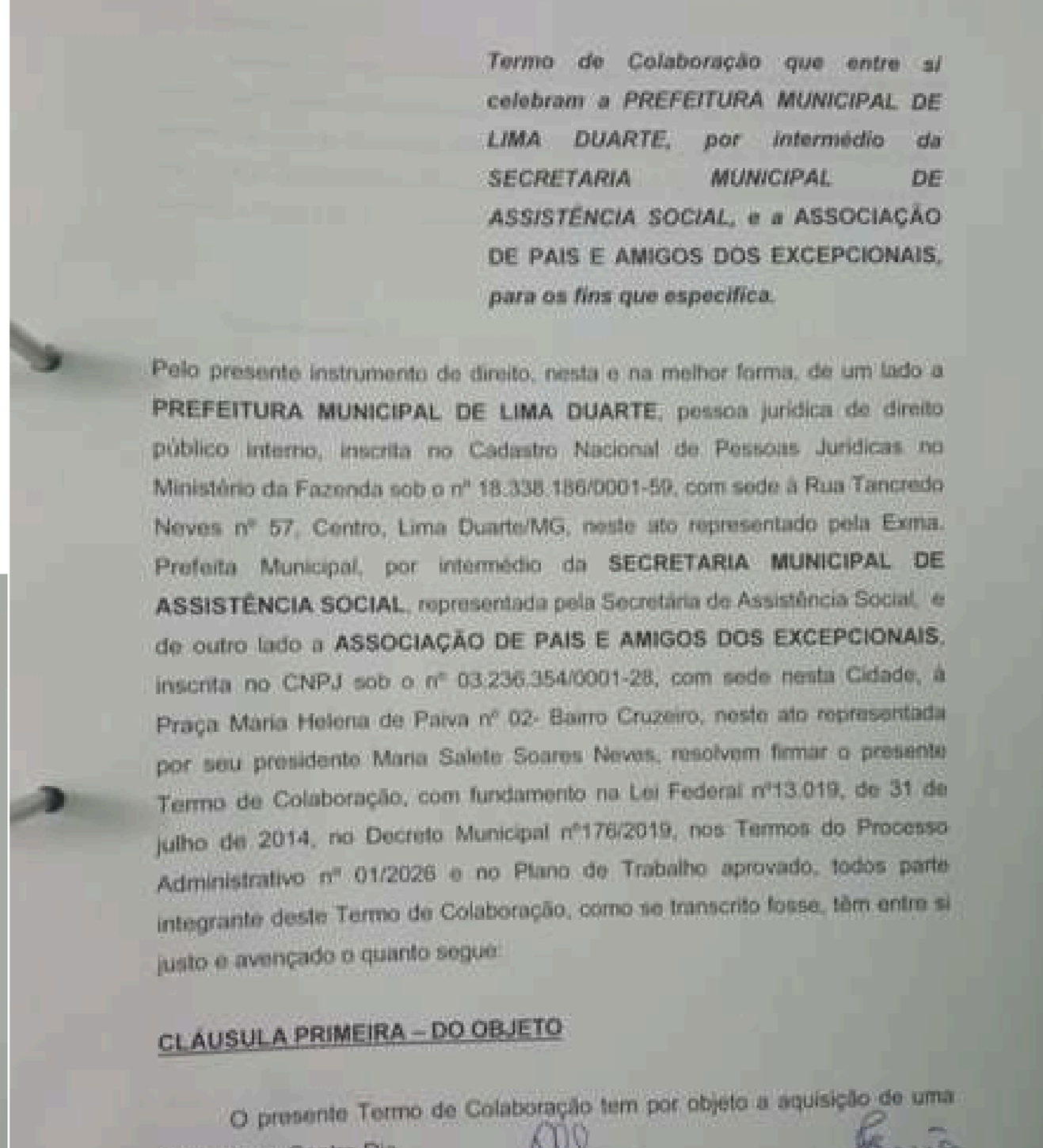

Termo de Colaboração que entre si celebram a PREFEITURA MUNICIPAL DE LIMA DUARTE, por intermédio da SECRETARIA MUNICIPAL DE ASSISTÊNCIA SOCIAL, e a **ASSOCIAÇÃO DE PAIS E AMIGOS DOS EXCEPCIONAIS,** *para os fins que especifica.*

Pelo presente instrumento de direito, nesta e na melhor forma, de um lado a **PREFEITURA MUNICIPAL DE LIMA DUARTE**, pessoa jurídica de direito público interno, inscrita no Cadastro Nacional de Pessoas Jurídicas no Ministério da Fazenda sob o nº 18.338.186/0001-59, com sede à Rua Tancredo Neves nº 57, Centro, Lima Duarte/MG, neste ato representado pela Exma. Prefeita Municipal, por intermédio da **SECRETARIA MUNICIPAL DE ASSISTÊNCIA SOCIAL**, representada pela Secretária de Assistência Social, e de outro lado a **ASSOCIAÇÃO DE PAIS E AMIGOS DOS EXCEPCIONAIS**, inscrita no CNPJ sob o nº 03.236.354/0001-28, com sede nesta Cidade, à Praça Maria Helena de Paiva nº 02- Bairro Cruzeiro, neste ato representada por seu presidente Maria Salete Soares Neves, resolvem firmar o presente Termo de Colaboração, com fundamento na Lei Federal nº13.019, de 31 de julho de 2014, no Decreto Municipal nº176/2019, nos Termos do Processo Administrativo nº 01/2026 e no Plano de Trabalho aprovado, todos parte integrante deste Termo de Colaboração, como se transcrito fosse, têm entre si justo e avençado o quanto segue:

CLÁUSULA PRIMEIRA – DO OBJETO

O presente Termo de Colaboração tem por objeto a aquisição de uma

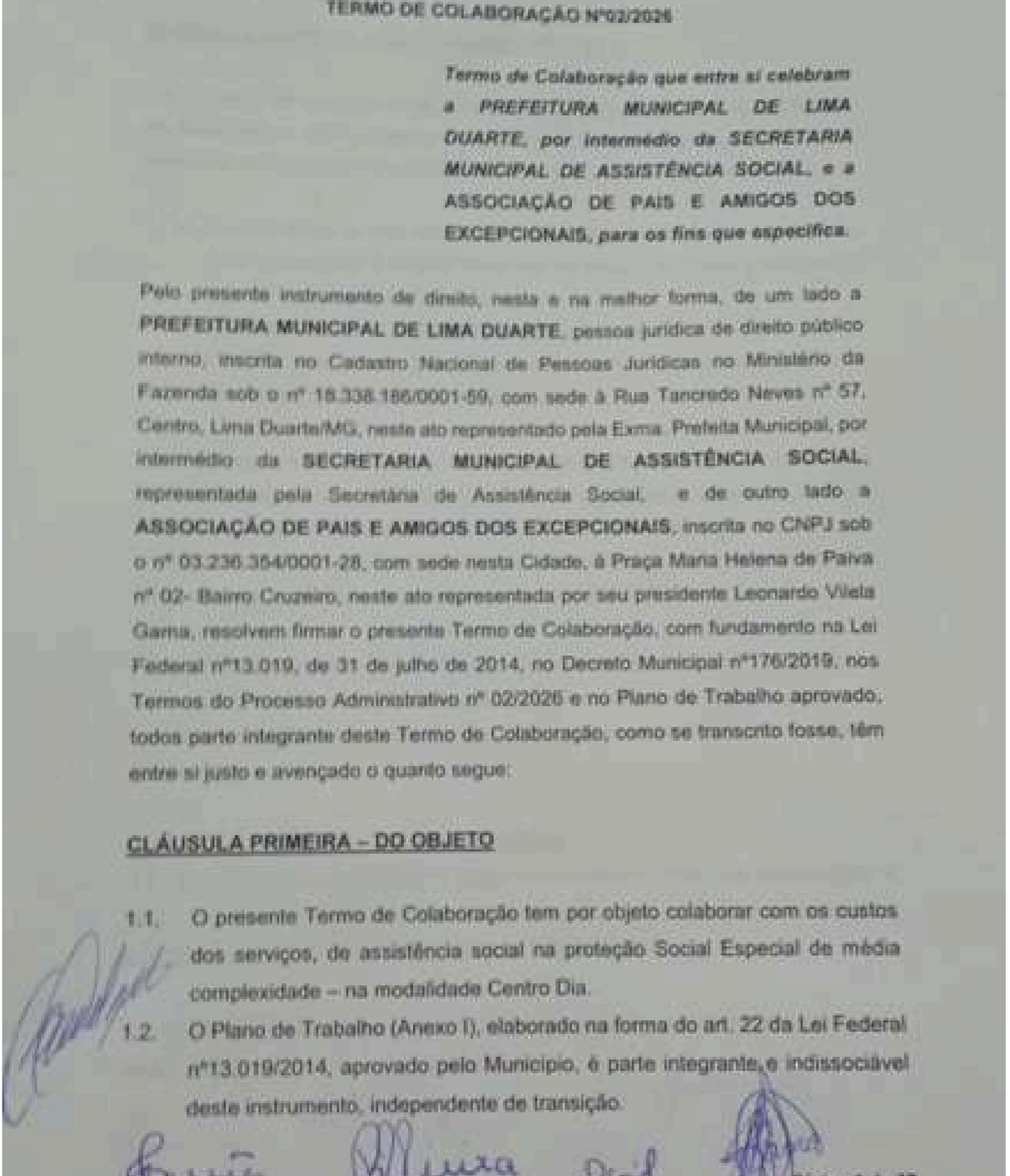

TERMO DE COLABORAÇÃO Nº02/2026

Termo de Colaboração que entre si celebram a PREFEITURA MUNICIPAL DE LIMA DUARTE, por intermédio da SECRETARIA MUNICIPAL DE ASSISTÊNCIA SOCIAL, e a ASSOCIAÇÃO DE PAIS E AMIGOS DOS EXCEPCIONAIS, *para os fins que especifica.*

Pelo presente instrumento de direito, nesta e na melhor forma, de um lado a **PREFEITURA MUNICIPAL DE LIMA DUARTE**, pessoa jurídica de direito público interno, inscrita no Cadastro Nacional de Pessoas Jurídicas no Ministério da Fazenda sob o nº 18.338.186/0001-59, com sede à Rua Tancredo Neves nº 57, Centro, Lima Duarte/MG, neste ato representado pela Exma. Prefeita Municipal, por intermédio da **SECRETARIA MUNICIPAL DE ASSISTÊNCIA SOCIAL**, representada pela Secretária de Assistência Social, e de outro lado a **ASSOCIAÇÃO DE PAIS E AMIGOS DOS EXCEPCIONAIS**, inscrita no CNPJ sob o nº 03.236.354/0001-28, com sede nesta Cidade, à Praça Maria Helena de Paiva nº 02- Bairro Cruzeiro, neste ato representada por seu presidente Leonardo Vilela Garcia, resolvem firmar o presente Termo de Colaboração, com fundamento na Lei Federal nº13.019, de 31 de julho de 2014, no Decreto Municipal nº176/2019, nos Termos do Processo Administrativo nº 02/2026 e no Plano de Trabalho aprovado, todos parte integrante deste Termo de Colaboração, como se transcrito fosse, têm entre si justo e avençado o quanto segue:

CLÁUSULA PRIMEIRA – DO OBJETO

1.1. O presente Termo de Colaboração tem por objeto colaborar com os custos dos serviços, de assistência social na proteção Social Especial de média complexidade – na modalidade Centro Dia.

1.2. O Plano de Trabalho (Anexo I), elaborado na forma do art. 22 da Lei Federal nº13.019/2014, aprovado pelo Município, é parte integrante e indissociável deste instrumento, independente de transição.

CELEBRAÇÃO DE PARCERIA DE 70.000 R$ COM A APAE PARA COLABORAR COM OS CUSTOS DE SERVIÇO DE ASSISTÊNCIA SOCIAL NA PROTEÇÃO SOCIAL DE MÉDIA COMPLEXIDADE – MODALIDADE CENTRO DIA

AQUISIÇÃO DE COMPUTADORES PARA BOLSA FAMÍLIA, CREAS E SERVIÇO DE ACOLHIMENTO

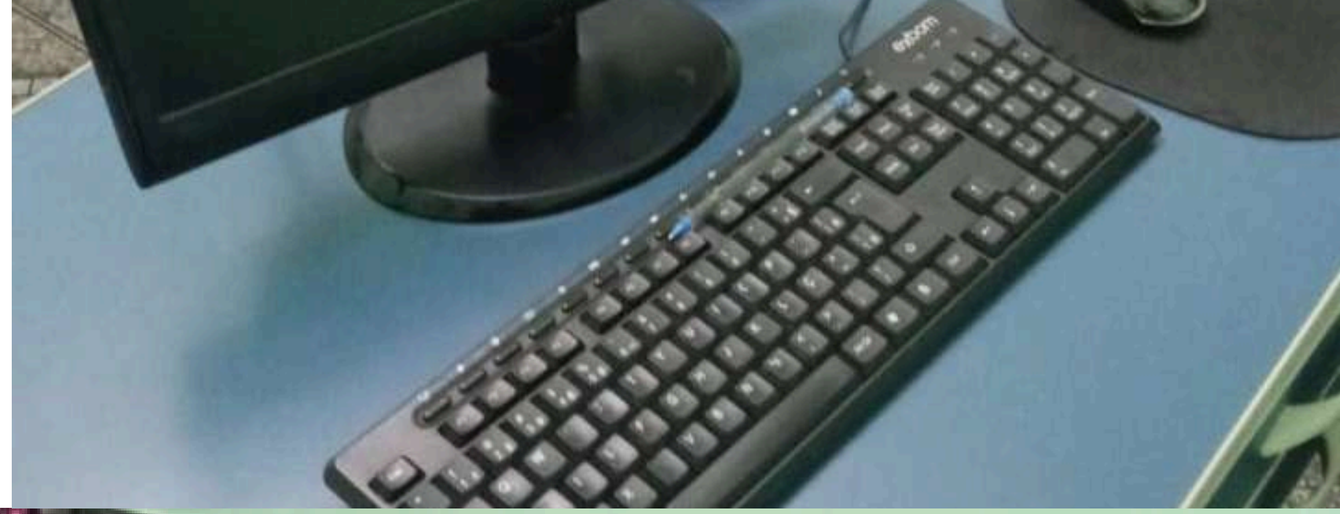

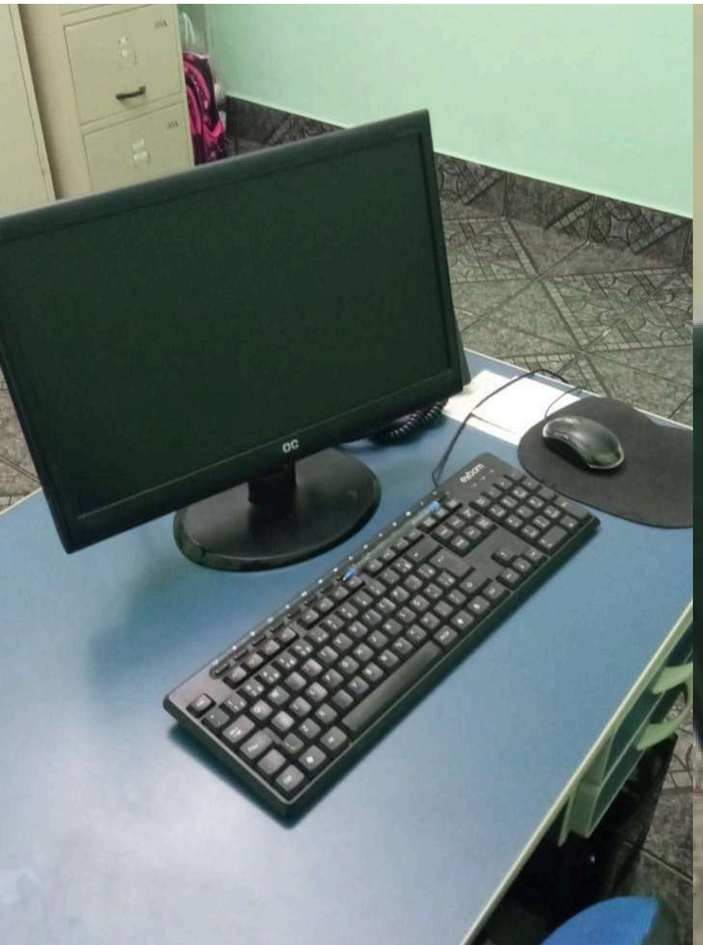

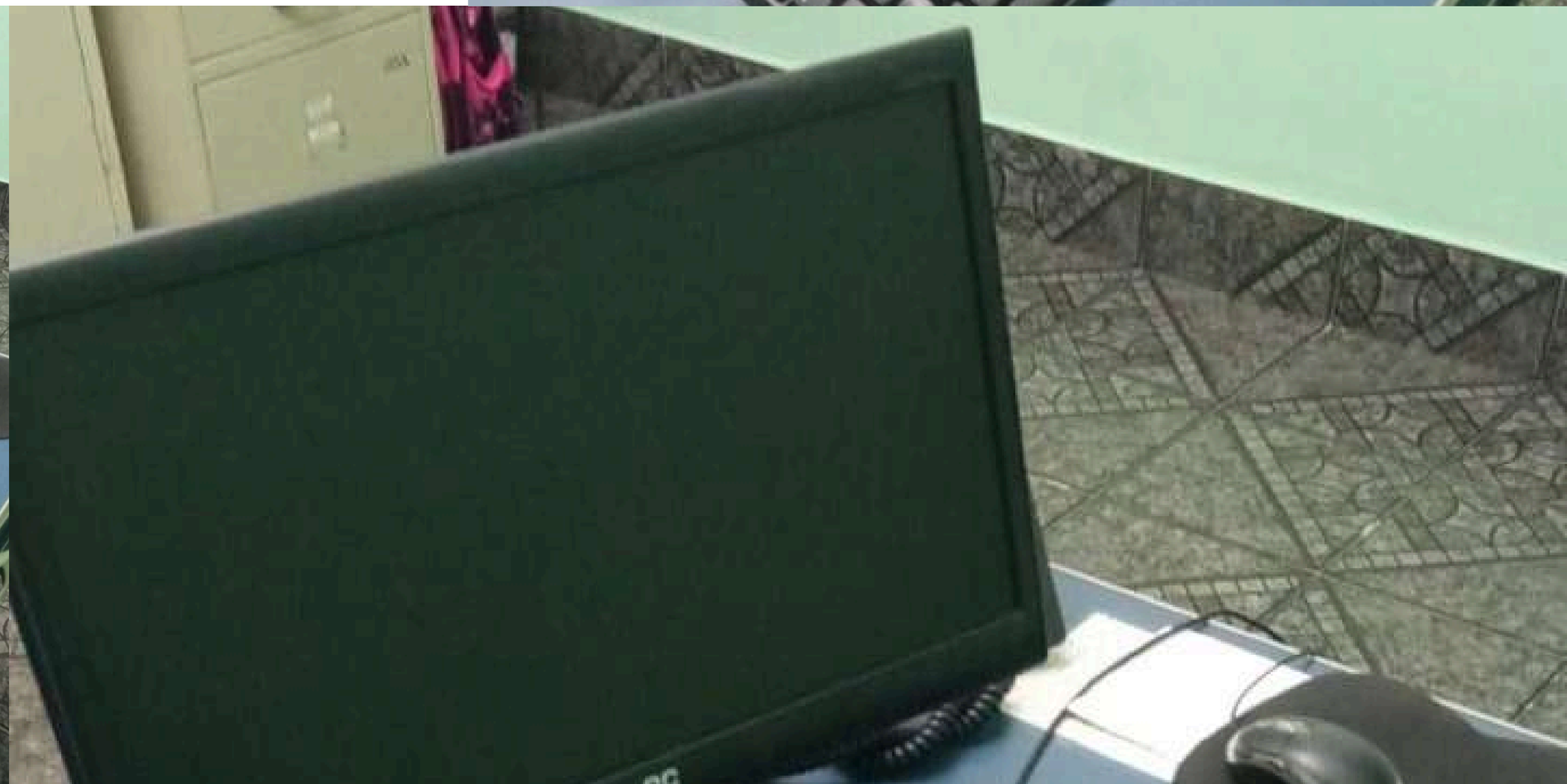

PARTICIPAÇÃO DO GRUPO VIVA À VIDA NO CARNAVAL 2026

PASSEIO DE FÉRIAS DAS CRIANÇAS DA CASA LAR

CURSOS E CAPACITAÇÕES

PARTICIPAÇÃO NO GRUPO DE TRABALHO SOBRE PAIF E PAEFI PROMOVIDO PELA CEDESE

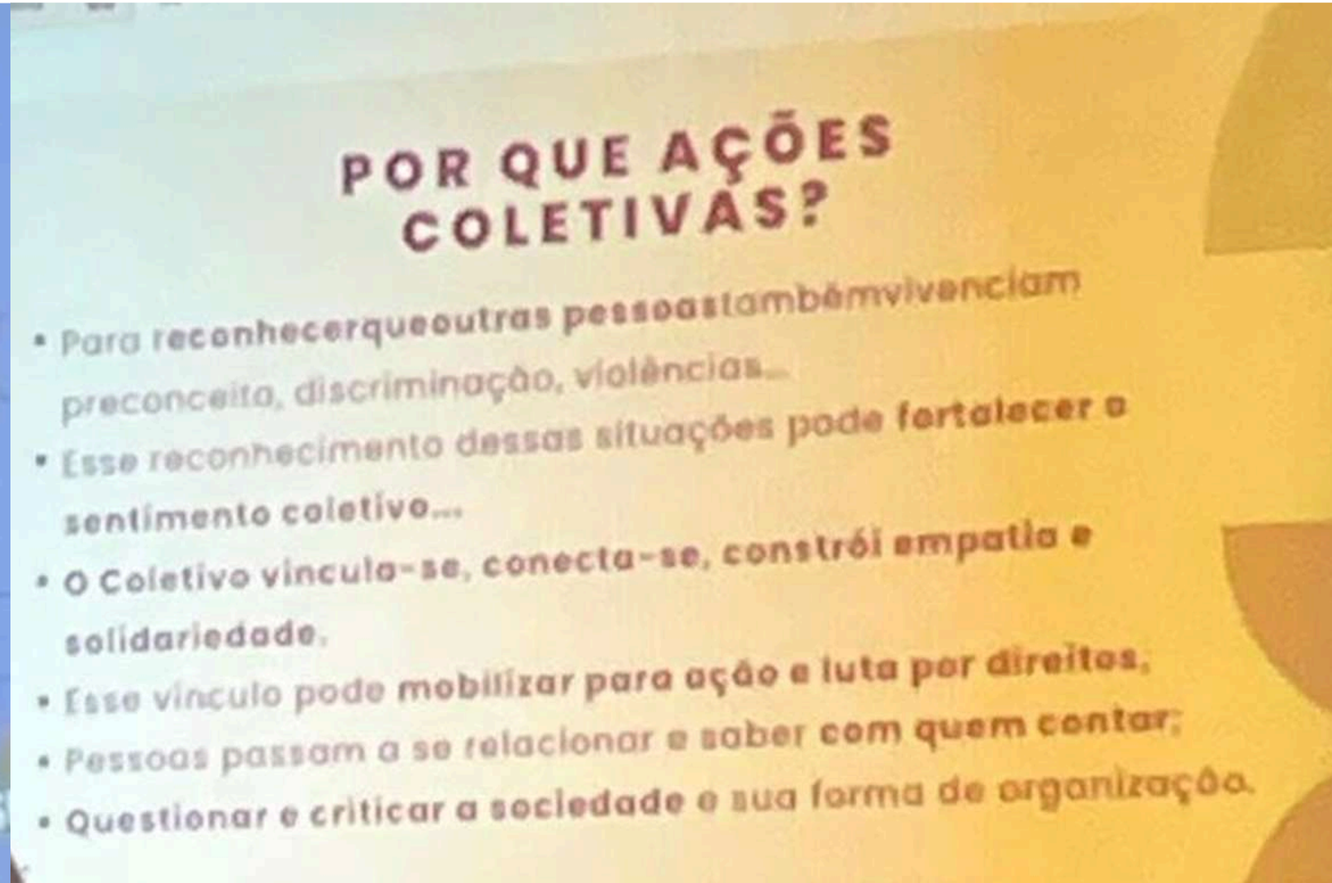

RECONHECIMENTOS

- SELO DO FUNDO NACIONAL DE ASSISTÊNCIA SOCIAL EDIÇÃO 2025, EM RECONHECIMENTO AO ATENDIMENTO DOS CRITÉRIOS E ESTABELECIDOS NO ÂMBITO DO FINANCIAMENTO DA POLITICA PÚBLICA DA ASSISTÊNCIA SOCIAL.
- CERTIFICADO DE RECONHECIMENTO DA SEDESE PELO COMPROMETIMENTO, DESEMPENHO E AVANÇOS SIGNIFICATIVOS NA EXECUÇÃO DA POLÍTICA DE ASSISTÊNCIA SOCIAL AO LONGO DO ANO DE 2025.

OBRAS

CONSTRUÇÃO DE ALA – ESTAÇÃO ANDORINHAS (LMG-871

CONSTRUÇÃO DE ALA DE CONTENÇÃO – PRÓXIMO À ENTRADA DO DR. PAULO-871

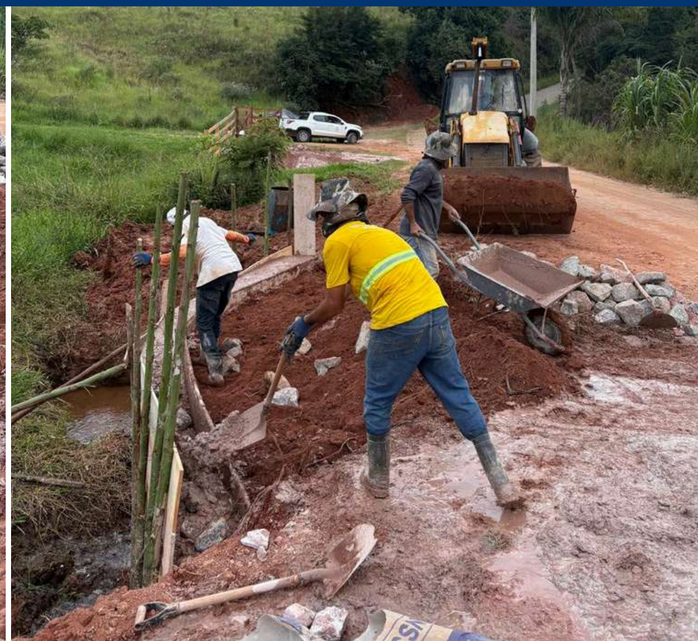

CONSTRUÇÃO DE ALA DE CONTENÇÃO – PROXIMO AO ALGODÃO

SUBSTITUIÇÃO DE MANILHAS E CONSTRUÇÃO DE ALAS – MORRO DAS CANOS, ACESSO AO MARCELO BIKE

RECUPERAÇÃO DE PONTE COM SUBSTITUIÇÃO DE MANILHAS E CONSTRUÇÃO DE ALAS – ACESSO À FAZENDA JOSÉ FRANCINO, NO MANEJO

TRAVESSIA EM PONTE DUPLA – PINHEIRINHO MOGOL / DIVISA DE PEDRO TEIXEIRA

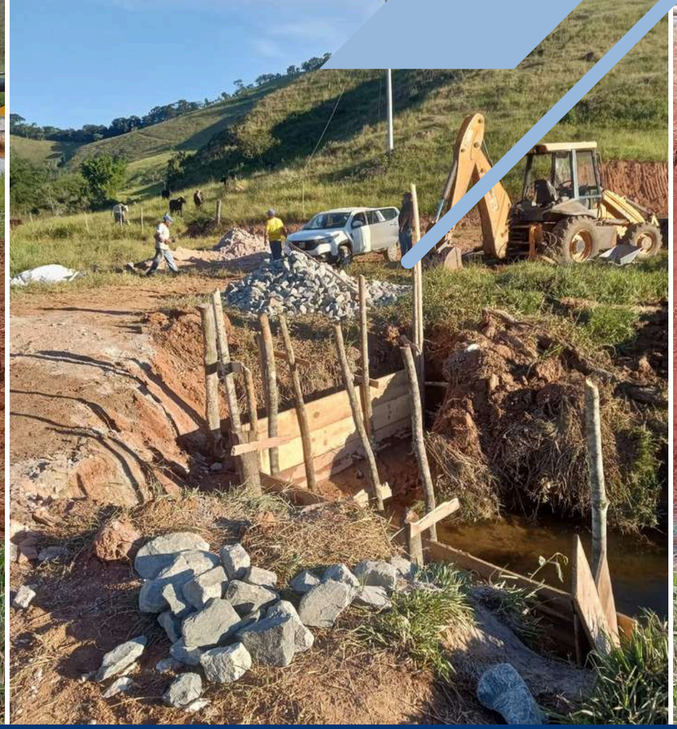

CONSTRUÇÃO DE BUEIRO SIMPLES COM MANILHA DE 1 M – ACESSO A MOGOL / DIVISA A PEDRO TEIXEIRA

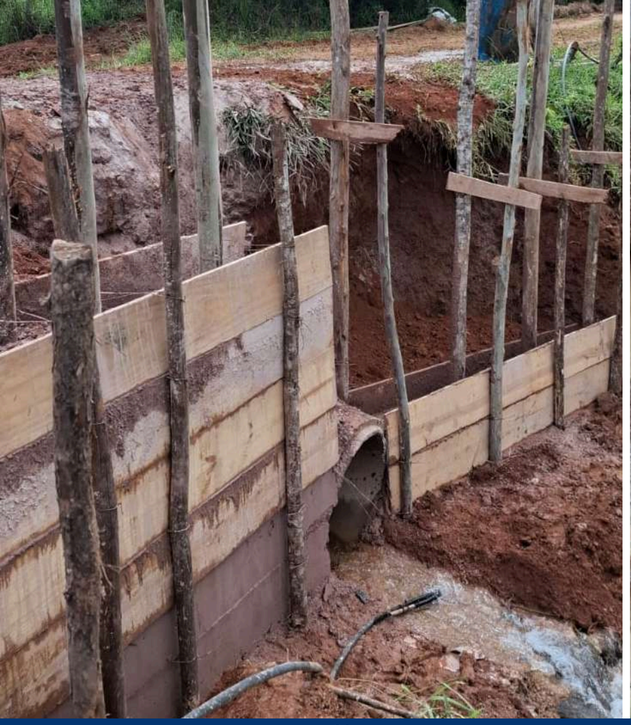
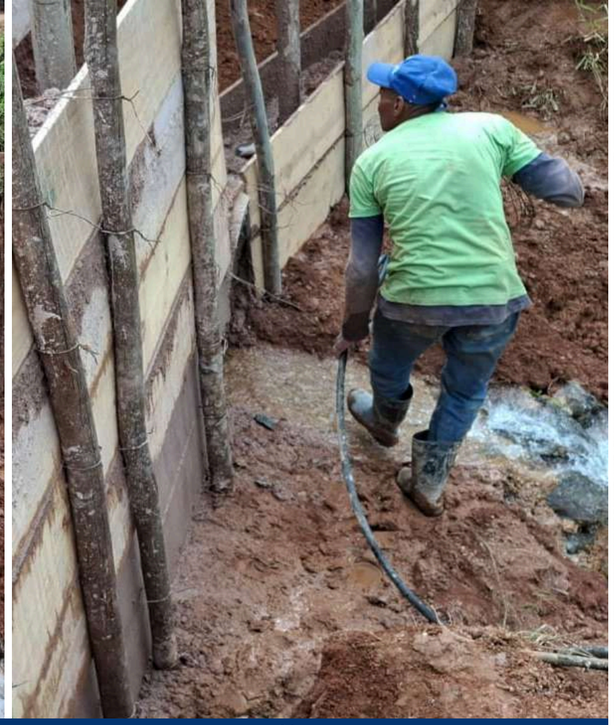

RECUPERAÇÃO DE BUEIRO E CONSTRUÇÃO DE ALA – ESTRADA PALMITAL X VÁRZEA DO BRUMADO

CONSTRUÇÃO DE ALA NA ROSA MÍSTICA, PRÓXIMO A PROPRIEDADE DO CLEBER MACEDO

DESOBSTRUÇÃO DE VIA – PRÓXIMO À DAGMAR, NO MANEJO

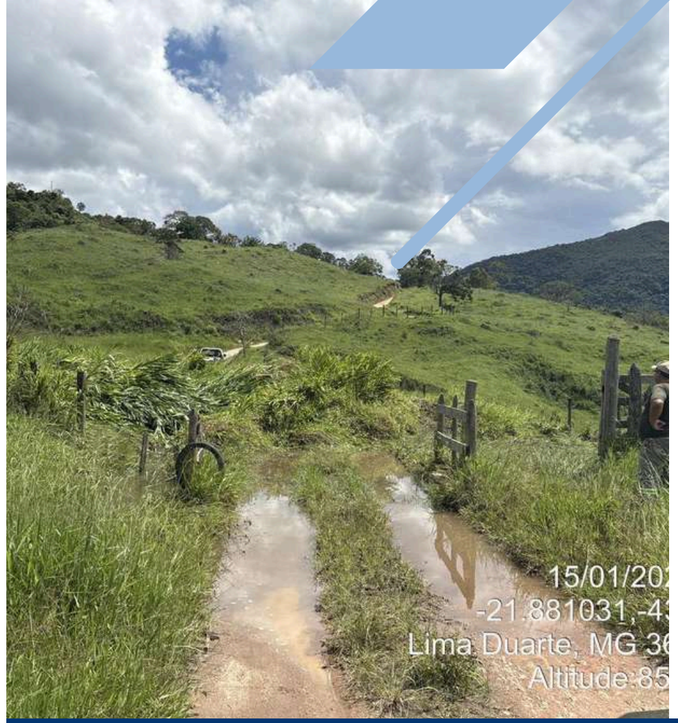

DESOBSTRUÇÃO DE VIA – ROSA MÍSTICA

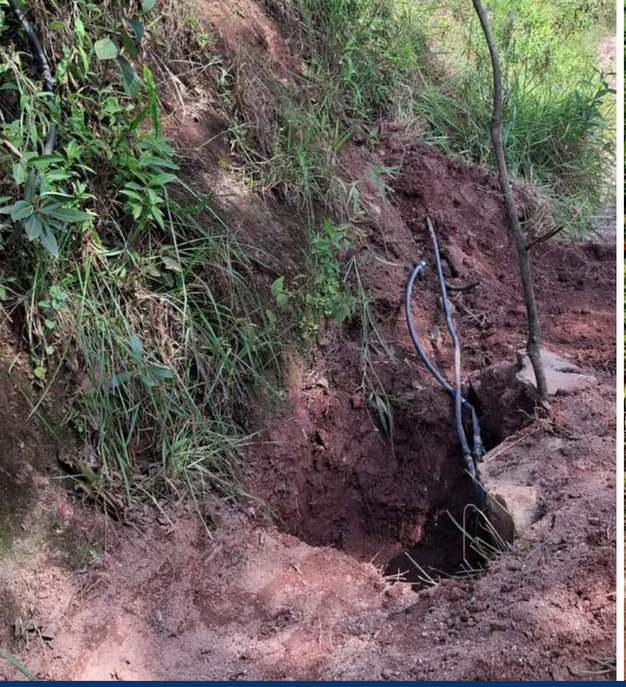
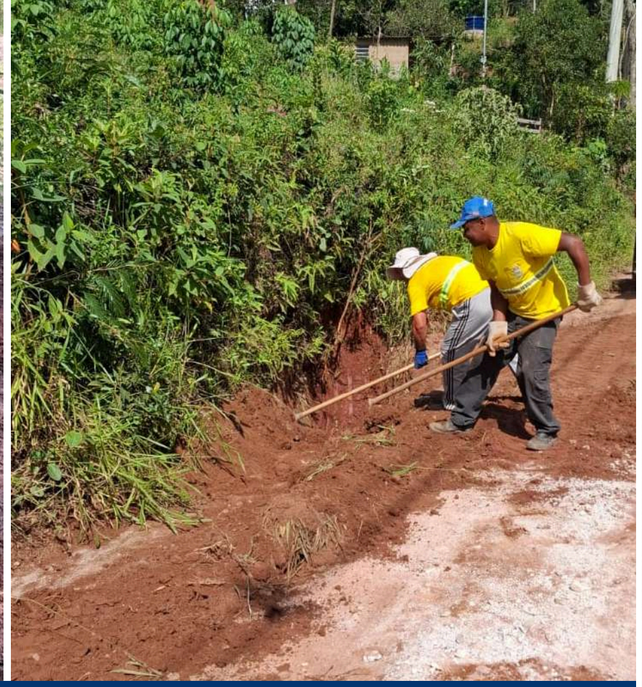

LIMPEZA DE BUEIROS - REGIÃO DE SÃO DOMINGOS

MANUTENÇÃO DE VIA COM MÁQUINA E CASCALHAMENTO – ESTRADA CAPOEIRÃO

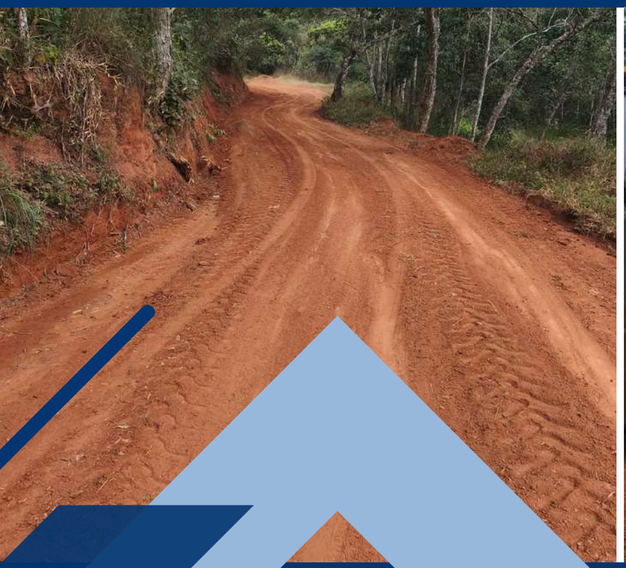

MANUTENÇÃO DE VIA COM MÁQUINA – SERRA NEGRA

MANUTENÇÃO DE VIA COM MÁQUINA E CASCALHAMENTO - ESTRADA DE PALMITAL PARA A VÁRZEA DO BRUMADO

REPARO EM ALA DE PONTE - ROSA MÍSTICA DIVISA, COM O MUNICÍPIO DE LIMA DUARTE/ OLARIA

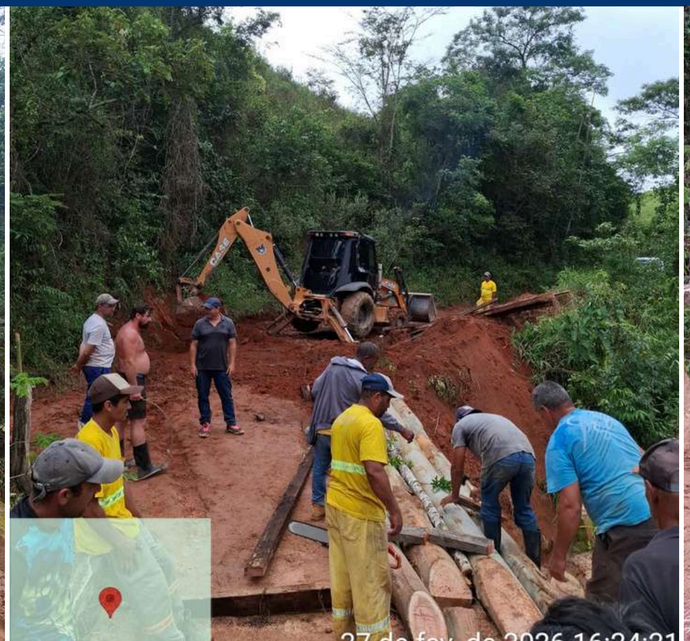

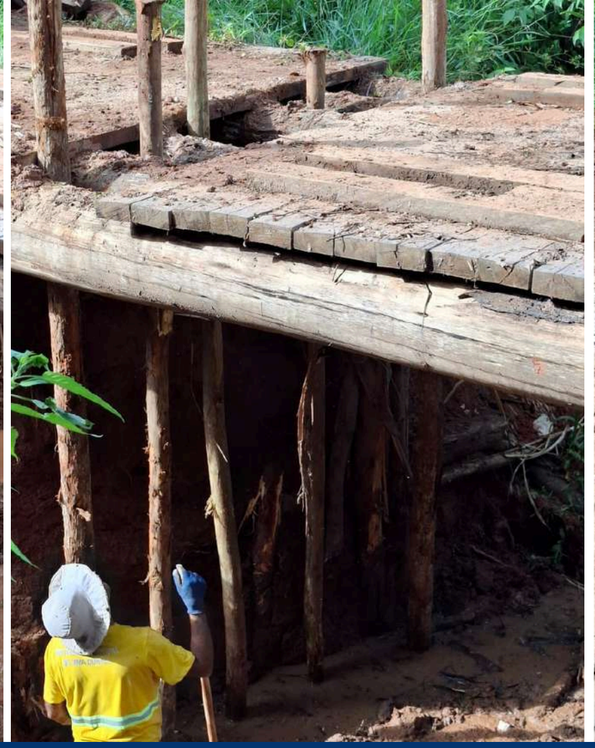

CONSTRUÇÃO DE PONTE EM MADEIRA E DUAS ALAS – CAPOEIRÃO

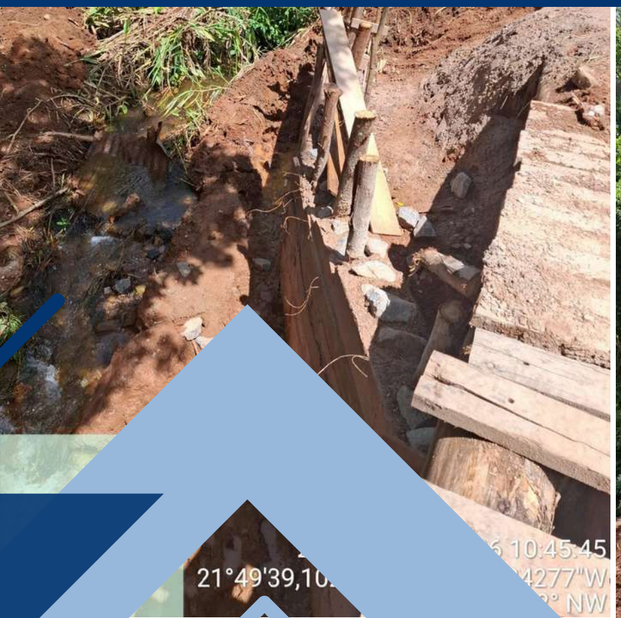

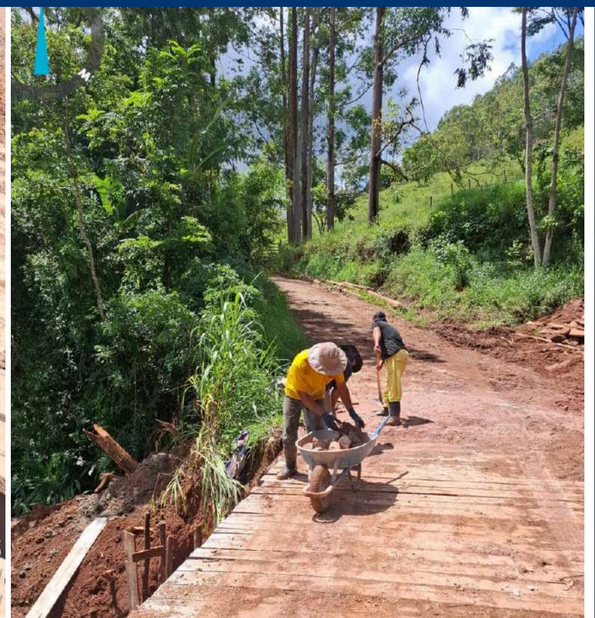

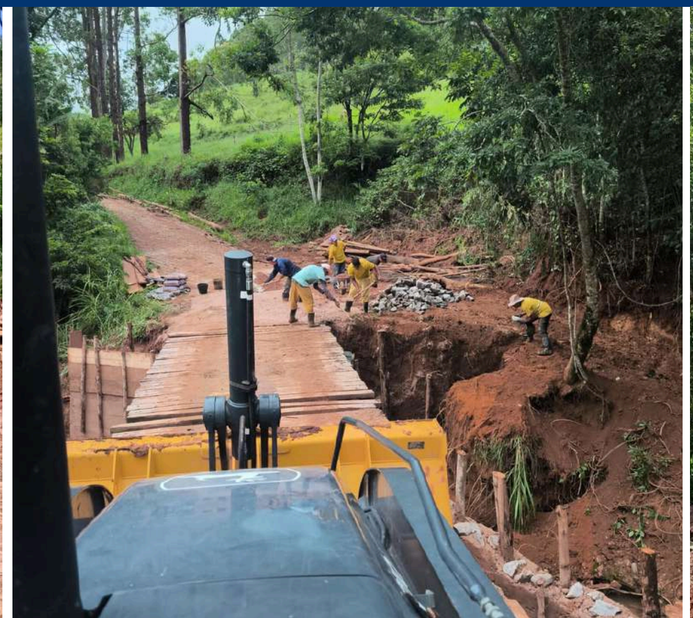

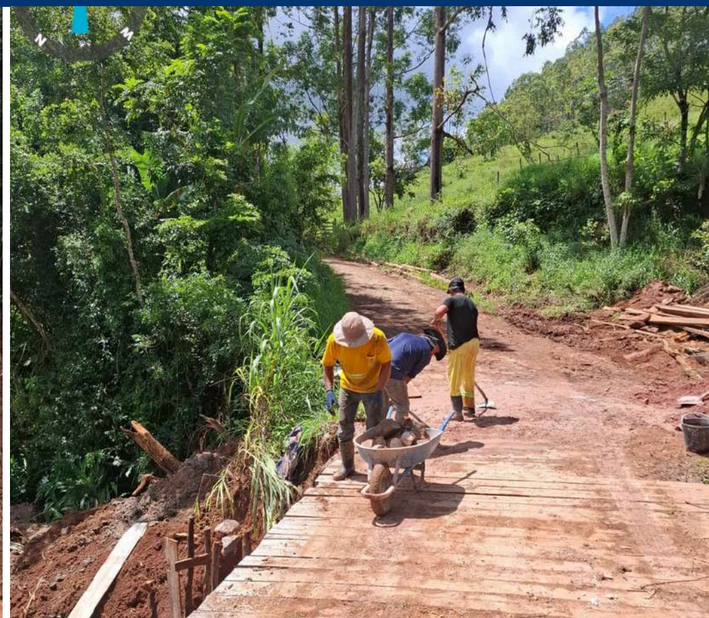

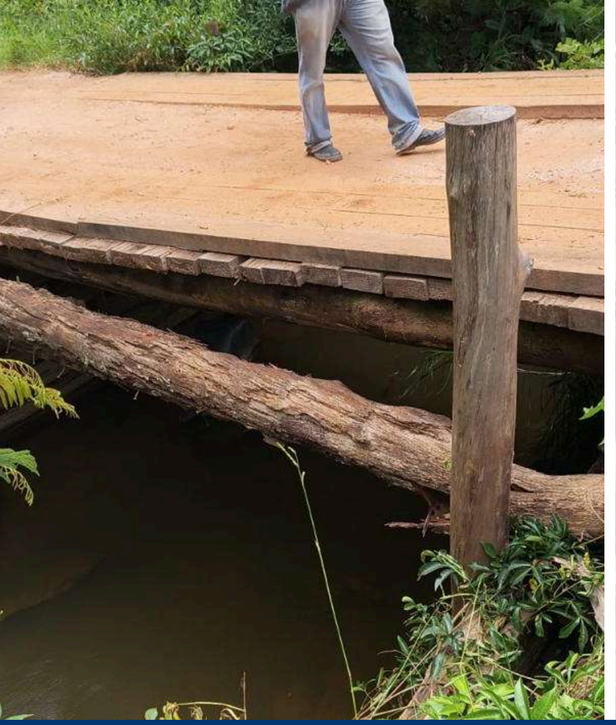

CONSTRUÇÃO DE PONTE EM MADEIRA - PALMITAL

CONSTRUÇÃO DE PONTE EM MADEIRA – SÍTIO DAS CAPOEIRAS, LOCALIDADE TIETA, PRÓXIMO À PROPRIEDADE DO AFONSO

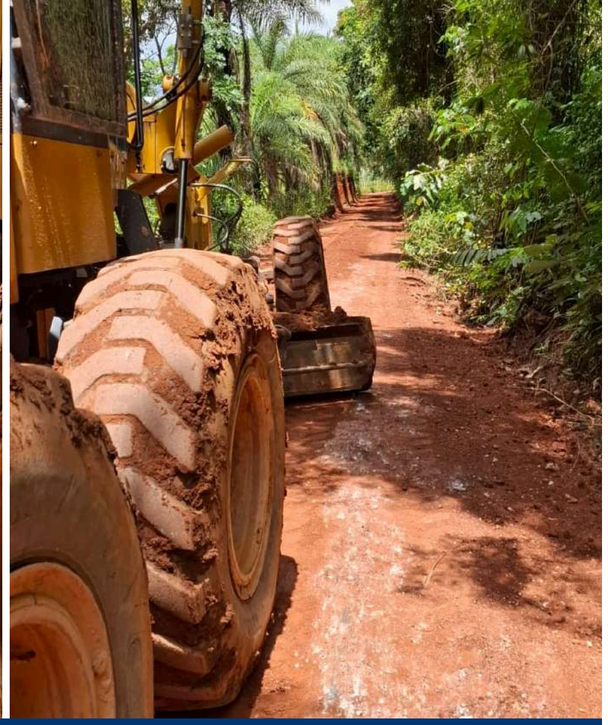

PATROLAMENTO E CASCALHAMENTO
ESTRADA DIMAS /NENETE

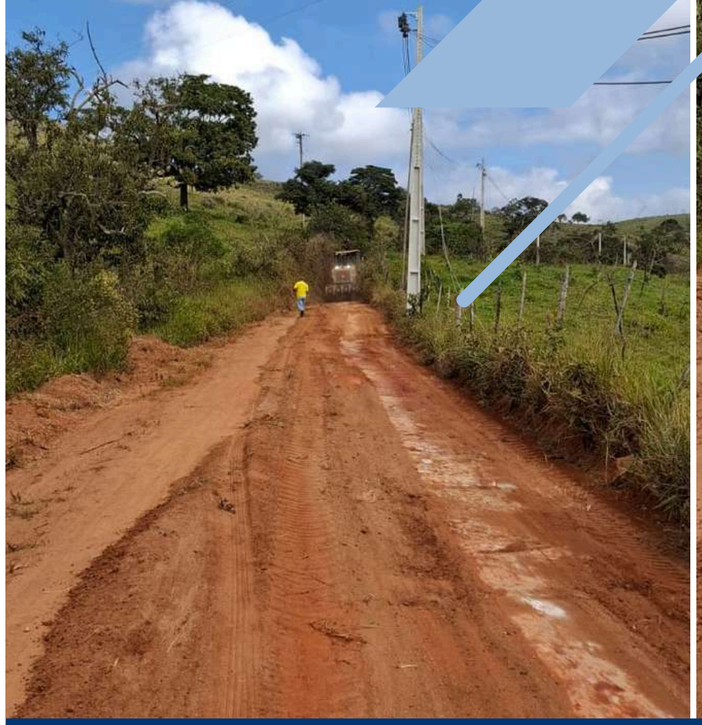

PATROLAMENTO DA ESTRADA PRINCIPAL SÃO DOMINGOS A SOUZA
PRÓXIMO À FAZENDA DO NENÉM CAMPOS

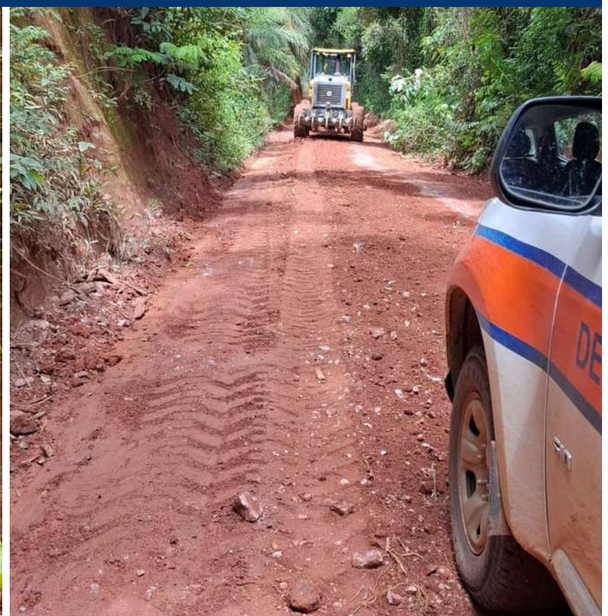

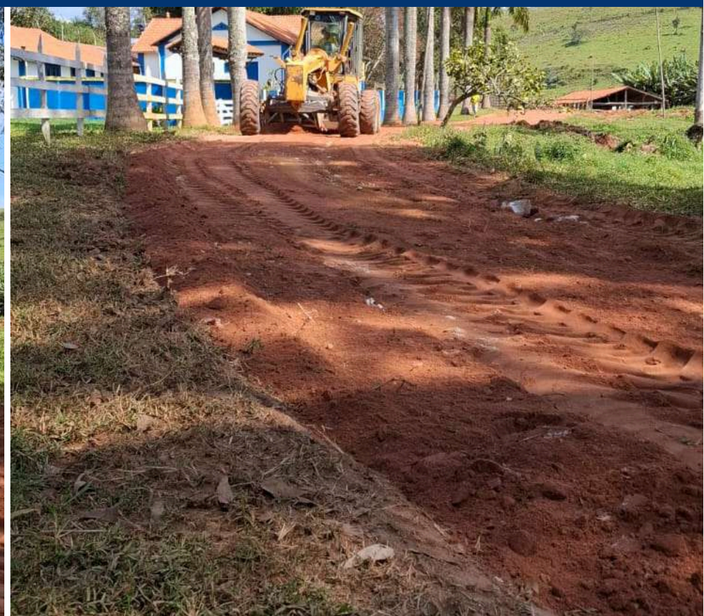

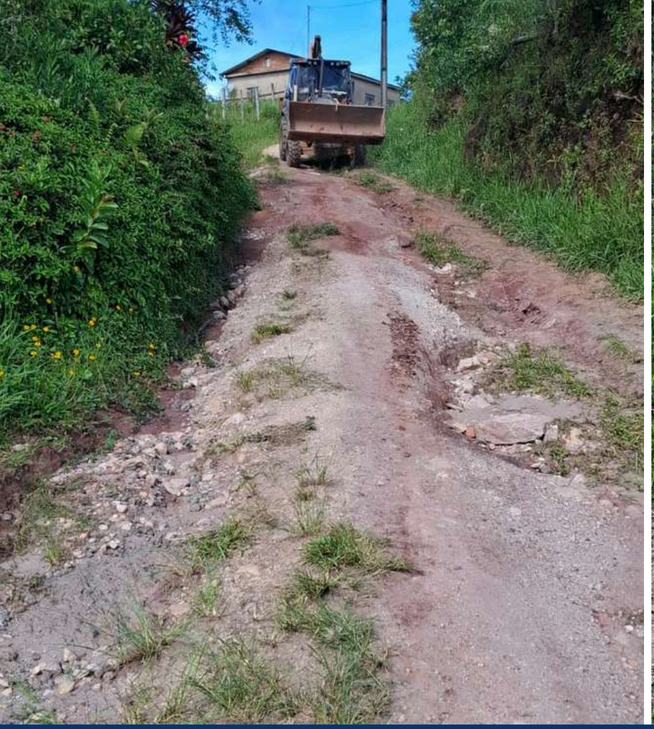

RECUPERAÇÃO DA RUA DO ROSÁRIO ACESSO À SÃO DOMINGOS DA BOCAINA

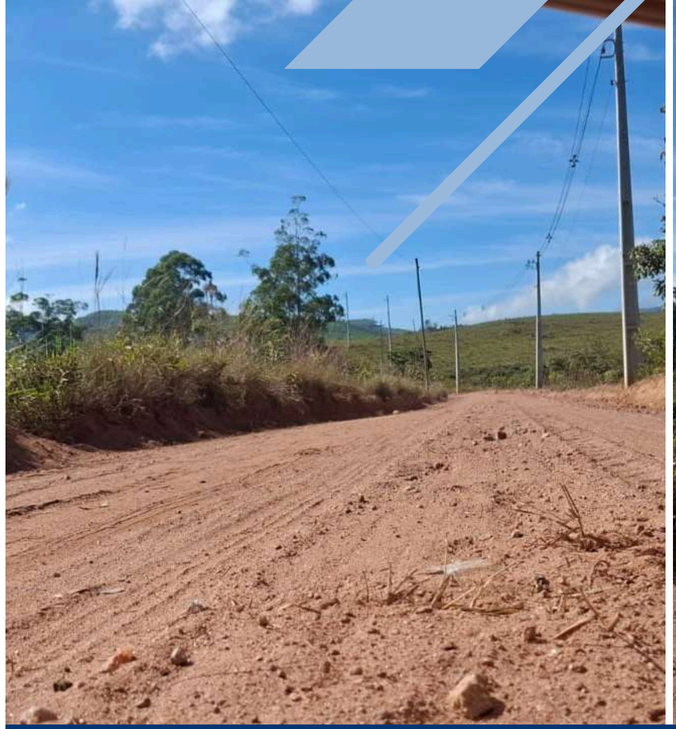

PATROLAMENTO – ESTRADA SOUZA DO RIO GRANDE

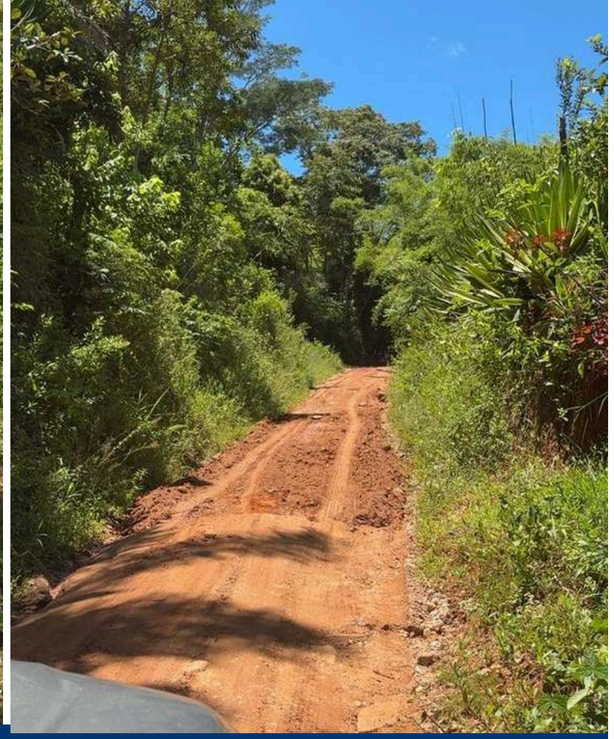

CASCALHAMENTO ESTRADA DE PONTE NOVA

CASCALHAMENTO E APLICAÇÃO DE ESCÓRIA – ESTRADA PRINCIPAL, MORRO DE ACESSO À FAZENDA DA ROSILENE

RECUPERAÇÃO DA SEGUNDA SERRA (LMG-871)

MANUTENÇÃO DE VIA COM MÁQUINA E CASCALHAMENTO – ROSA MÍSTICACASCALHAMENTO - ROSA MÍSTICA

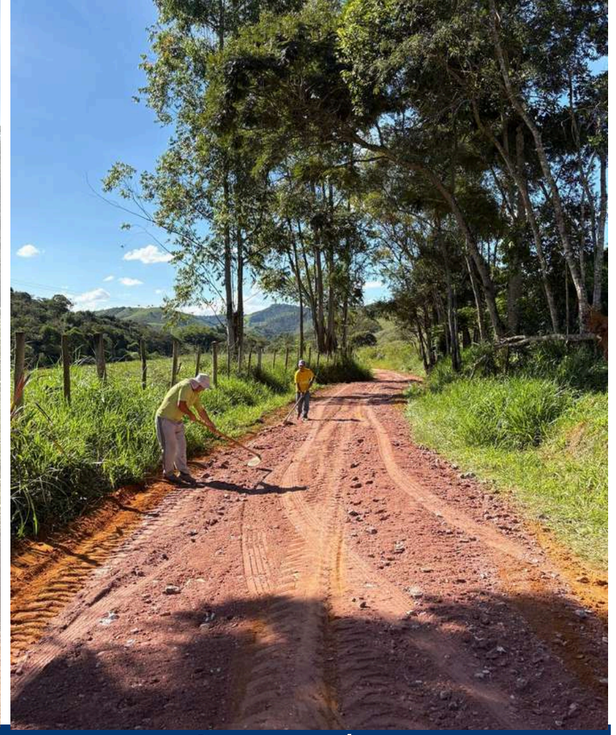

MANUTENÇÃO DE VIA COM ATERRO, UTILIZAÇÃO DE MÁQUINA E CASCALHAMENTO – ESTRADA PRINCIPAL DE ACESSO À FAZENDA PAPAGAIO

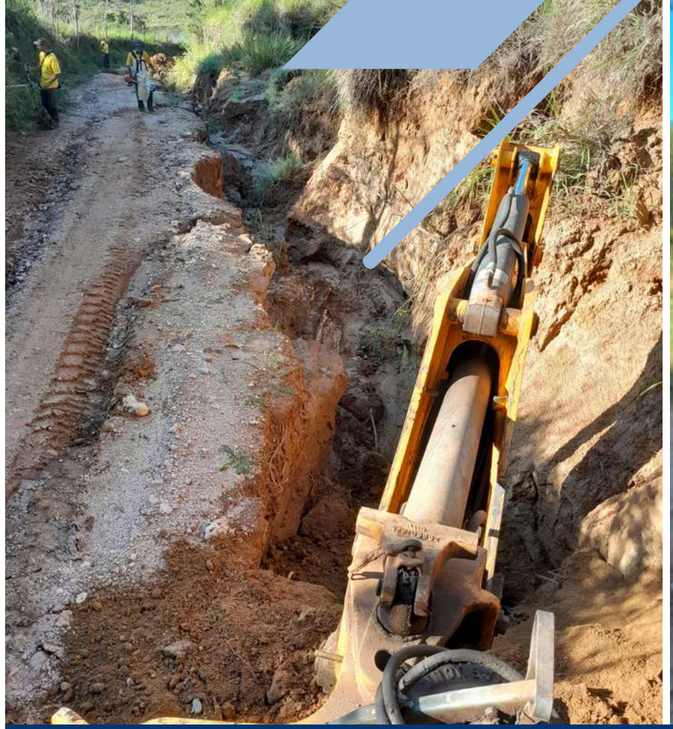

RECUPERAÇÃO DA ESTRADA PRINCIPAL COM USO DE MÁQUINA – PASSA TEMPO

CASCALHAMENTO - ESTRADA PRINCIPAL PIQUETE

DESOBSTRUÇÃO DE BUEIRO E MANUTENÇÃO DE VIA COM CASCALHAMENTO – PIRAPETINGA

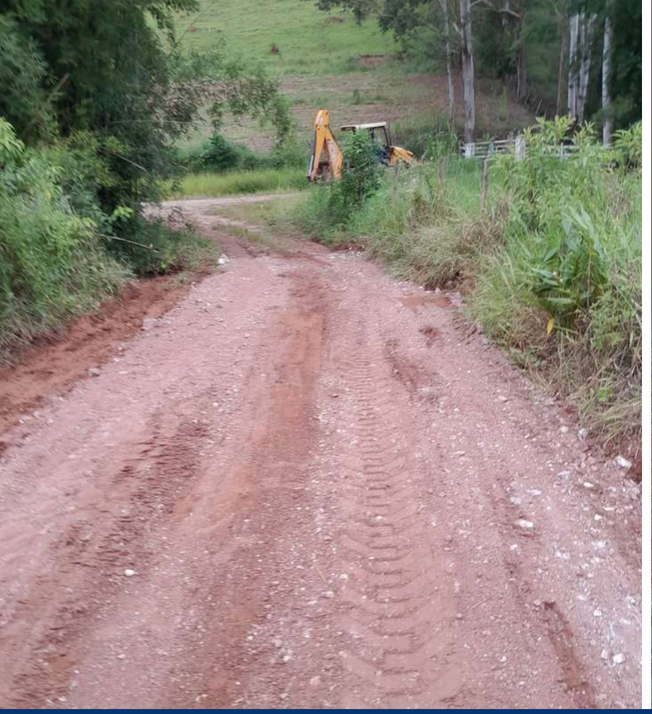

MANUTENÇÃO DE VIA E CASCALHAMENTO – ESTRADA DO TRIGO, LOPES

RECUPERAÇÃO DA VIA DE ACESSO À COMUNIDADE DOS LOPES DEVIDO A DANOS CAUSADOS PELAS CHUVAS

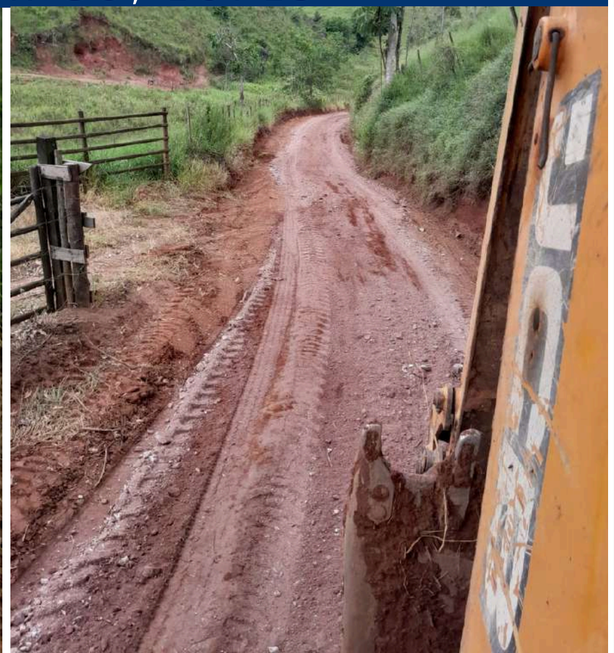

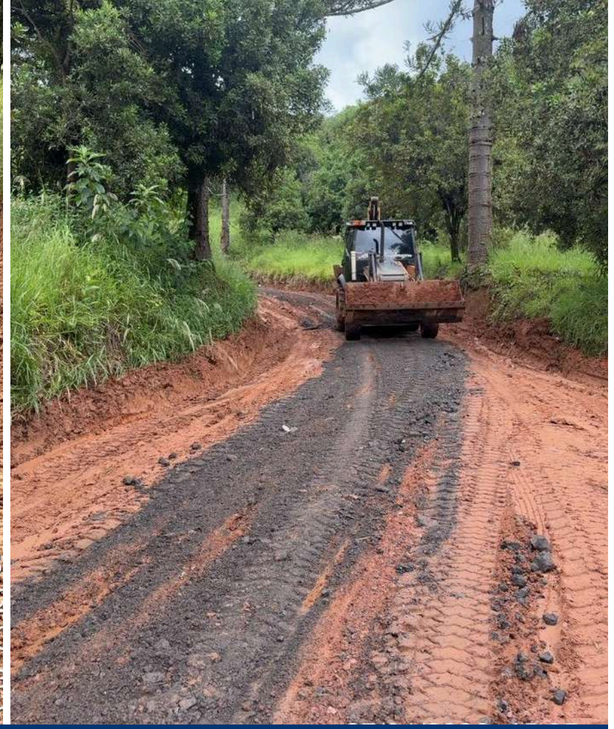

REUPERAÇÃO DA ESTRDA COM MÁQUINA E CASCALHAMENTO - FAZENDA DA LAJE

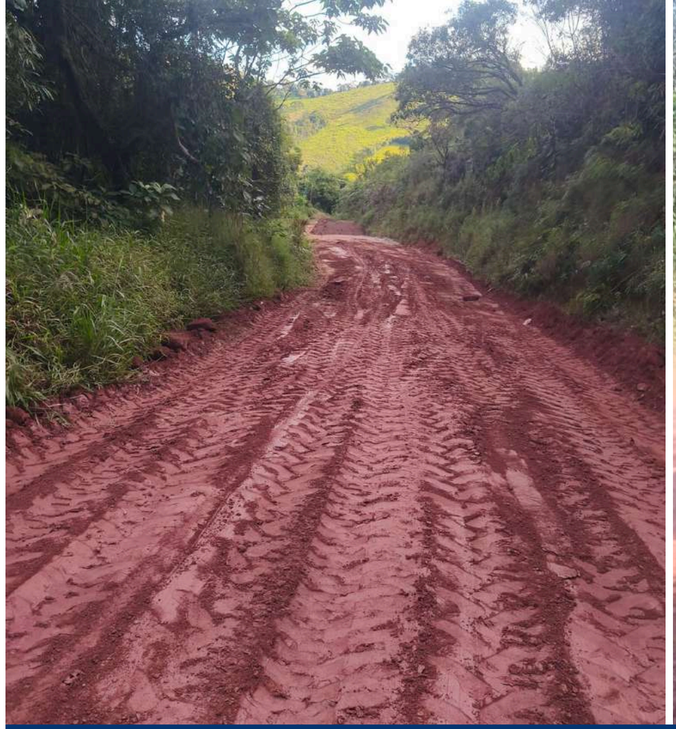

MELHORIA NO MORRO DA SERRINHA, ACESSO AO MUNICÍPIO DE SANTA RITA DE IBITIPOCA.

RECUPERAÇÃO DO MORRO DOS COLCHOS - CAPOEIRÃO

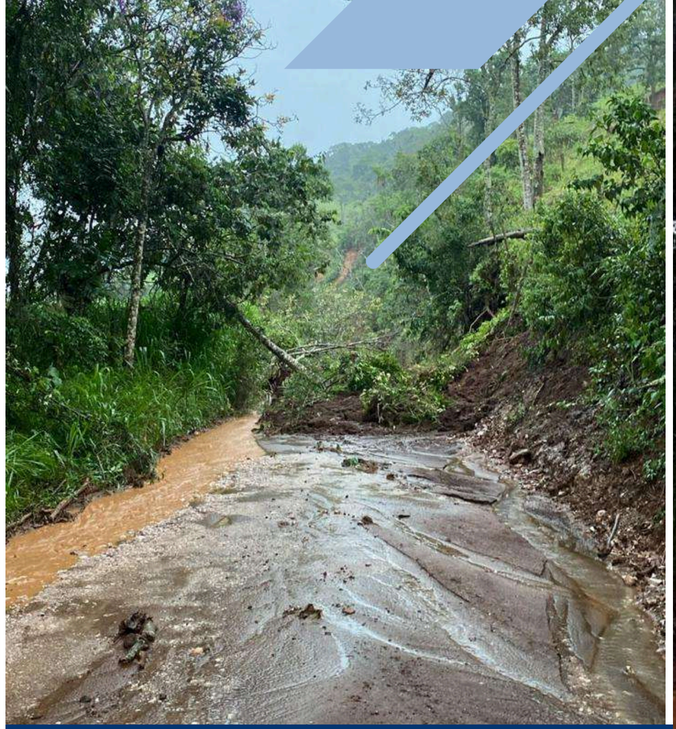

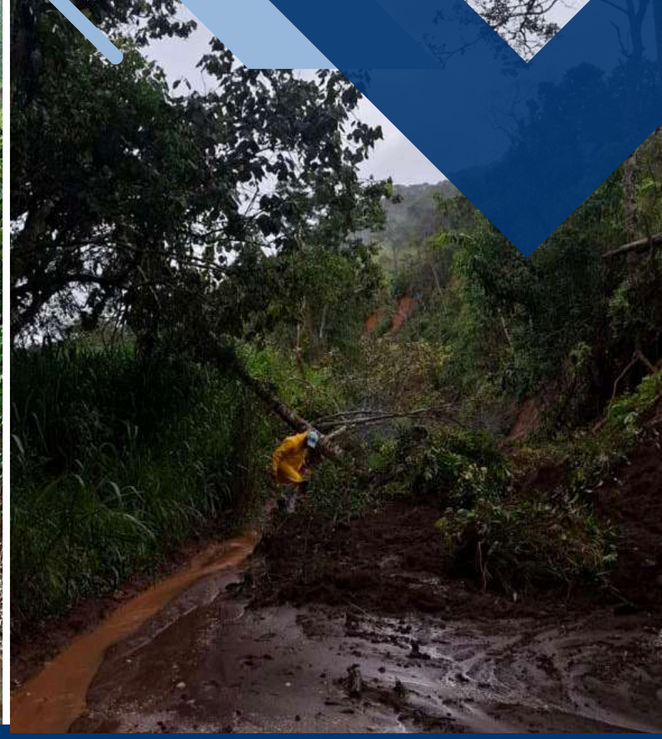

ATENDIMENTO EMERGENCIAL A DANOS CAUSADOS PELAS CHUVAS – OLARIA / SÃO DOMINGOS / VÁRZEA DO BRUMADO

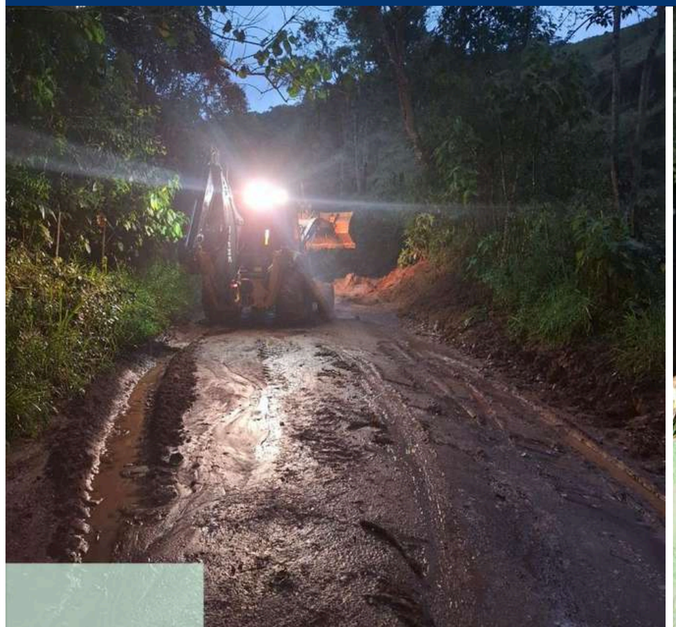

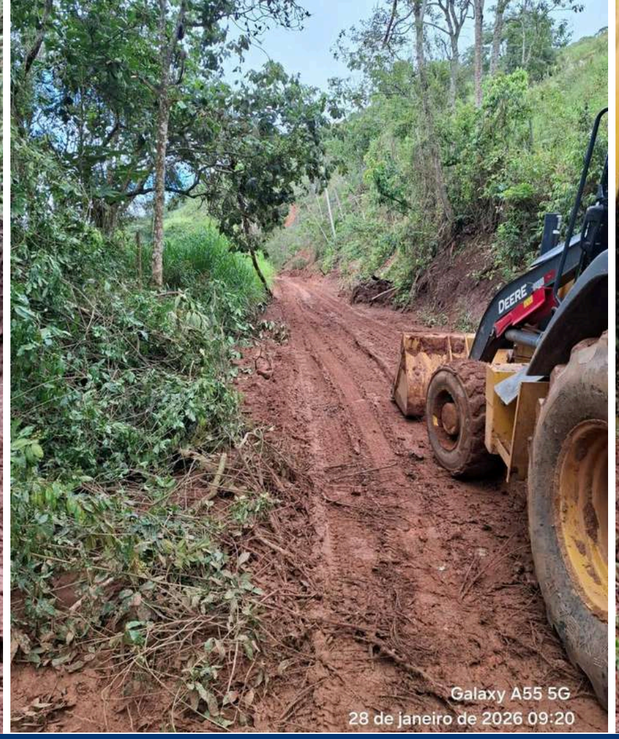

RECUPERAÇÃO DAS VIAS - OLARIA / SÃO DOMINGOS / VARZEA DO BRUMADO

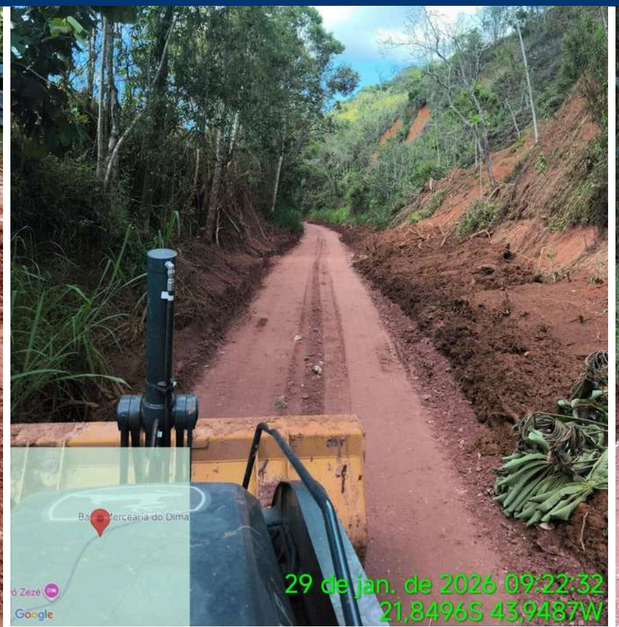

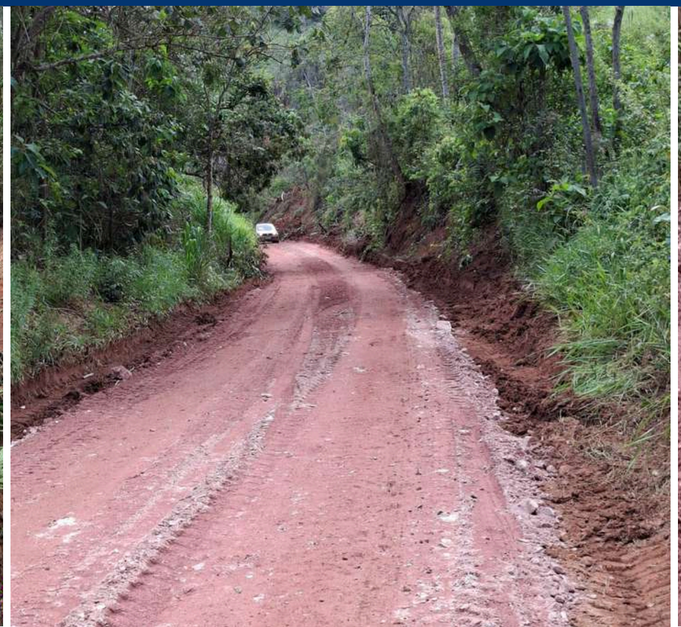

PATROLAMENTO - REGIÃO TIETA

SUBSTITUIÇÃO DE MANILHAS DE 60 CM EM BUEIRO, EXECUÇÃO DE ALAS DE CONTENÇÃO E MELHORIAS NA ESTRADA DO PALMITAL.

ATERRO NO MORRO DAS PEDRAS, REGIÃO PALMITAL X VARZEA

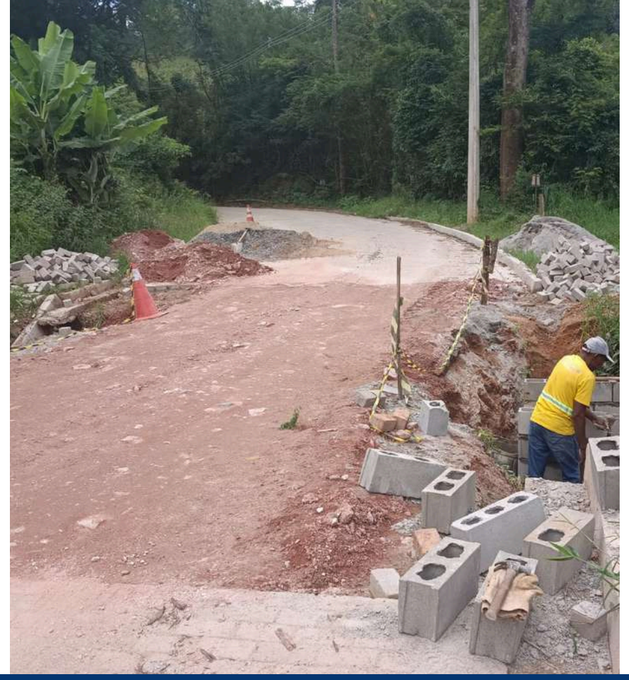

RECUPERAÇÃO DE DANOS CAUSADOS PELAS CHUVAS, COM RECOMPOSIÇÃO E AMPLIAÇÃO DE MANILHAS, RECUPERAÇÃO DE MEIO-FIO, CALÇAMENTO, CAIXAS DE CAPTAÇÃO E SARJETAS.

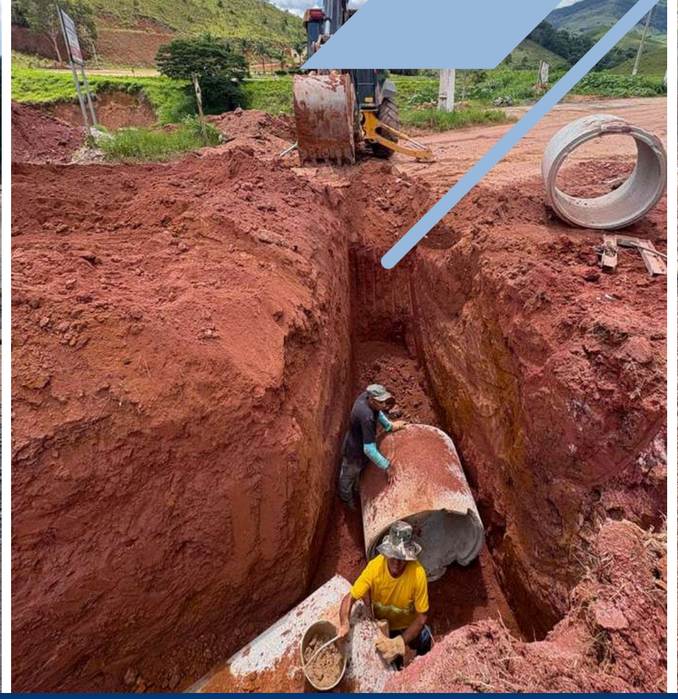

MELHORIAS NA REDE DE DRENAGEM PLUVIAL NO BAIRRO PIUNA

MELHORIAS NA REDE DE DRENAGEM SUPERFICIAL E PLUVIAL NO BAIRRO PIÚNA, COM EXECUÇÃO DE CAIXAS DE CAPTAÇÃO E RECOMPOSIÇÃO DE MEIO-FIO

CONSTRUÇÃO DE MURO DE ARRIMO LATERAL, EMBOÇO FRONTAL, SUBSTITUIÇÃO DE CAIXA D'ÁGUA E TROCA DE TELHADO COM VEDAÇÃO EM CHAPA GALVANIZADA NA ESCOLA MUNICIPAL PADRE CARLOS, EM CONCEIÇÃO DE IBITIPOCA.

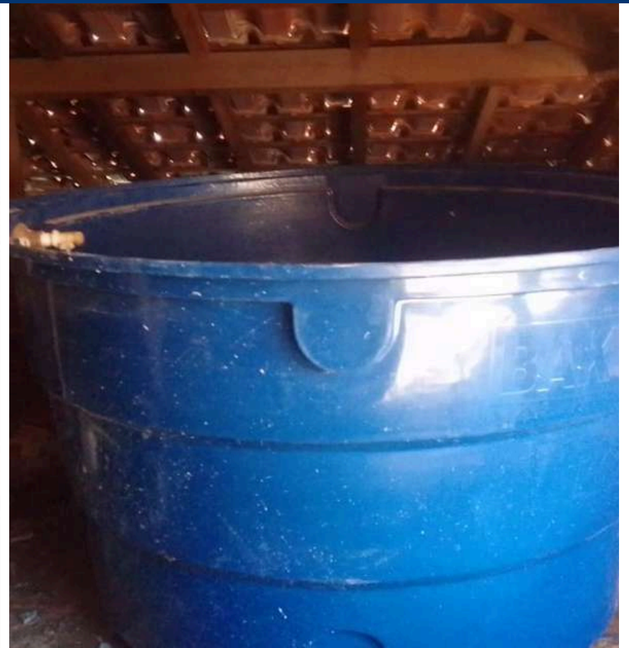

FINALIZAÇÃO DAS REFORMAS DAS UBS DE SÃO JOSÉ DOS LOPES E IBITIPOCA, COM PINTURA E ASSENTAMENTO DE PEDRA SÃO TOMÉ.

PONTOS DE LIXO

AFONSO PENA

BR-267 (PRÓXIMO A BORRACHARIA)

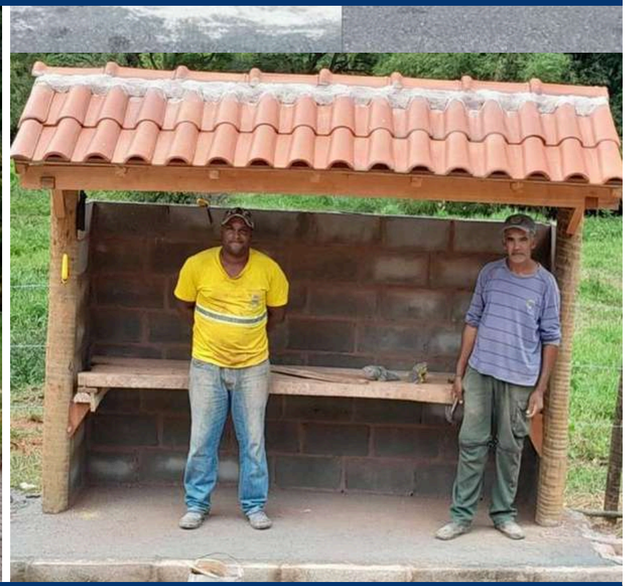

ENTRADA DA CHÁCARA - LARANJEIRAS

ENTRADA ESCOLA AGRICOLA

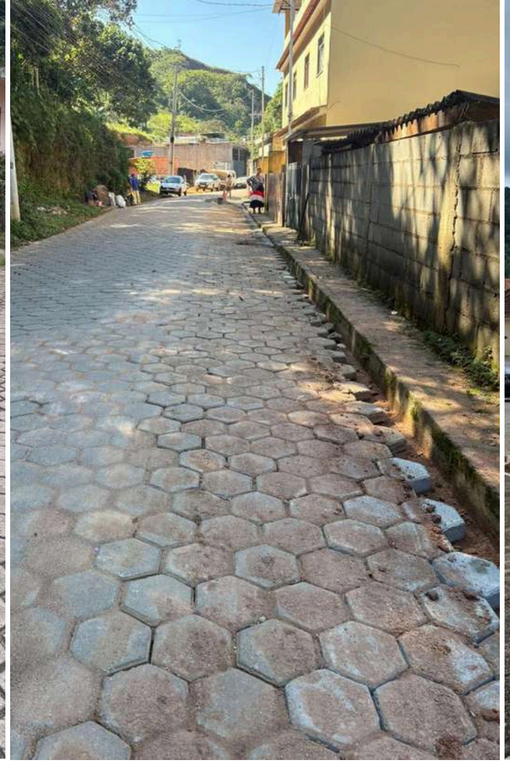

Manutenção e recuperação de calçamento em diversos pontos do município, dentre eles Bairro Santo Antônio, Praça JK, Beira Rio, São Francisco, Afonso Pena e Estrada LMG-871

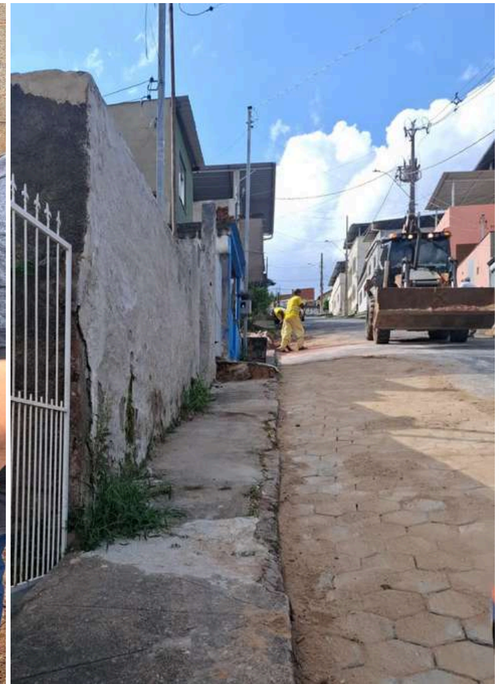

Serviços de tapa-buracos realizados em diversos pontos do município, como Calçadão, Rua Tancredo Alves, Bairro Cruzeiro e Bairro Piúna, visando melhorar as condições de tráfego nas vias urbanas.

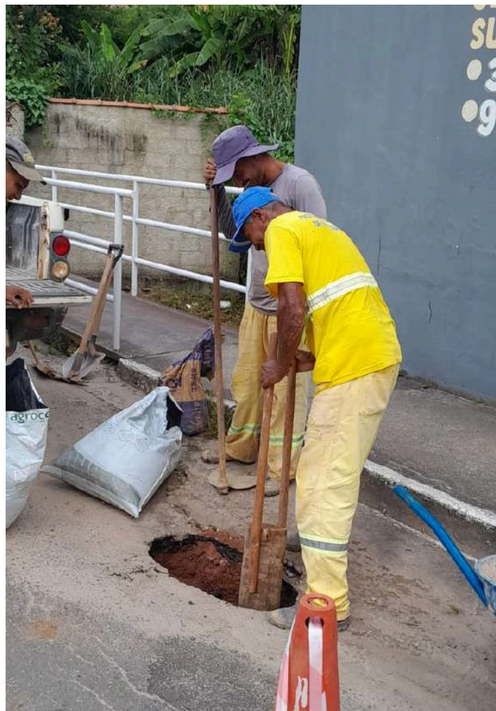

Serviços de serralheria realizados em diversos pontos do município, como Orvalho, Policlínica do Centro, proximidades da Ileuza na LMG-871, Rua José de Sales (em frente à Escola Bias Fortes), Bairro Piúna, Mata-Burro em Mogoal e quadra do Poço da Pedra, contemplando serviços de corte, solda, concretagem, instalação de tampas metálicas e execução de colunas.

Outros serviços de serralheria, dentre eles: canaleta em perfil metálico no Bairro Cazuarinas, melhoria no gradil de captação de água na Creche Sueli Guimarães, prolongamento de gradil e instalação de concertina na UBS do Batatal.

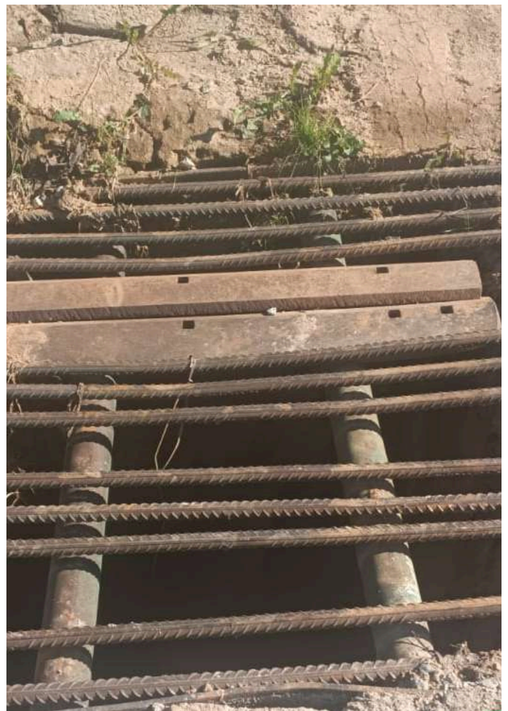

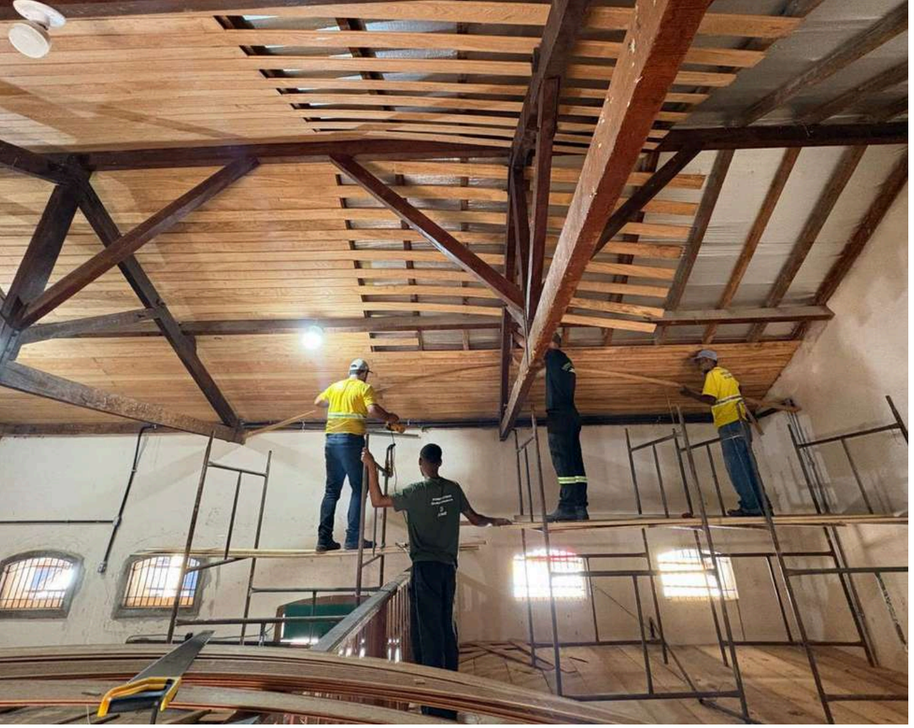

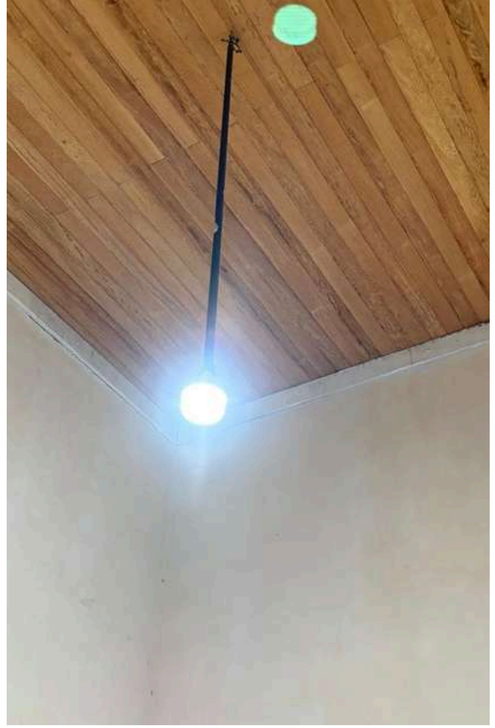

Substituição de telhas quebradas das baias localizadas nas garagens do pátio do Parque de Exposições e colocação de forro na estação, visando à melhoria das salas administrativas.

- Substituição e ampliação do telhado da Capela de Orvalho.
- Limpeza da cobertura, troca de telhas quebradas e fechamento de aberturas no telhado da Estação de Orvalho, visando impedir a entrada de pombas.

SETOR DE TRANSPORTE

AQUISIÇÃO DE VEÍCULOS

Aquisição de uma retroescavadeira, no valor de R$ 359.900,00 reais, e de uma motoniveladora, no valor de R$ 717.000,00 reais, visando melhor atender às demandas do município.

AQUISIÇÃO DE VEÍCULOS

Secretaria da Fazenda:

Fiat Argo, R$ 102.400,00 reais

Secretaria de Governo:

Fiat Argo, R$ 102.400,00 reais

Secretaria de Obras:

Fiat Strada, R$ 126.900,00 reais

Secretaria da agricultura:

Fiat Strada, R$ 126.900,00 reais

AQUISIÇÃO DE VEÍCULOS

Secretaria da Cultura

Ônibus 31 passageiro, R$ 612.000,00 reais

SETOR DE TRÂNSITO

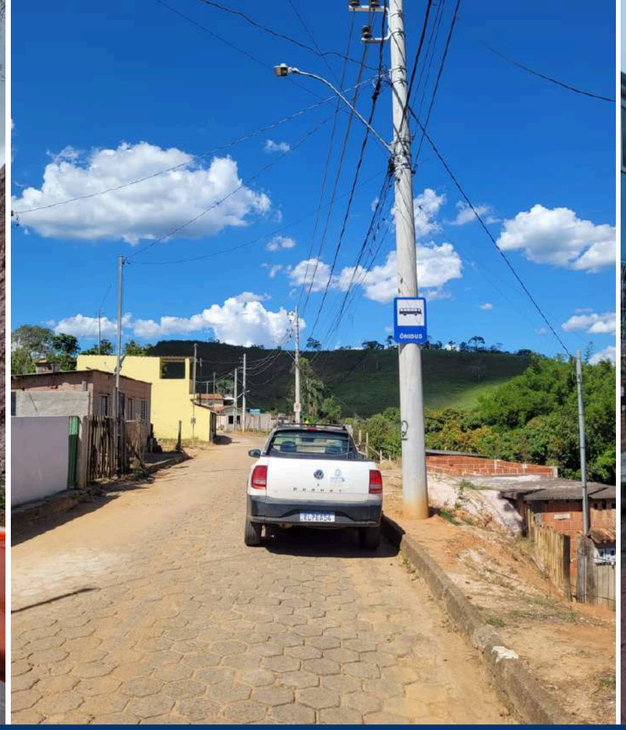

SINALIZAÇÃO NAS LOCALIDADES DE POÇO DA PEDRA, BATATAL E PIÚNA, BEM COMO APOIO À SINALIZAÇÃO DO EVENTO GINCANINHA, REALIZADO NA PRAÇA DE ESPORTES.

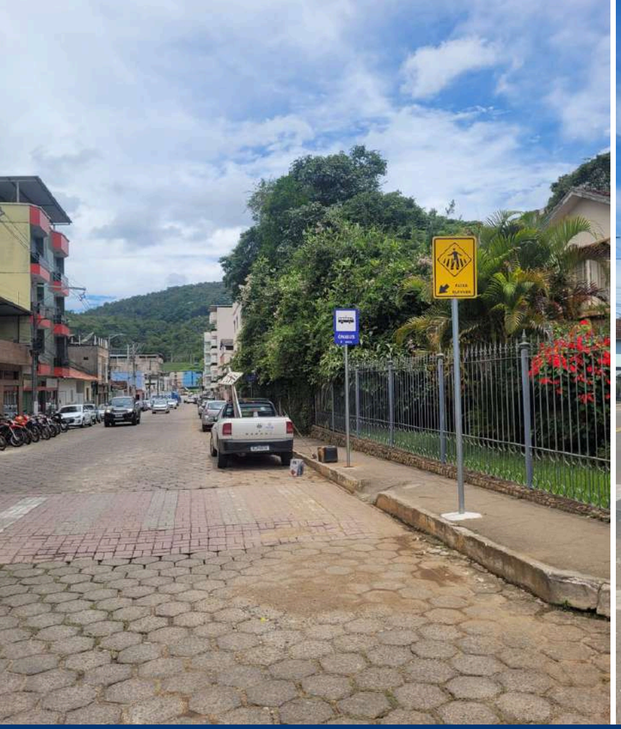

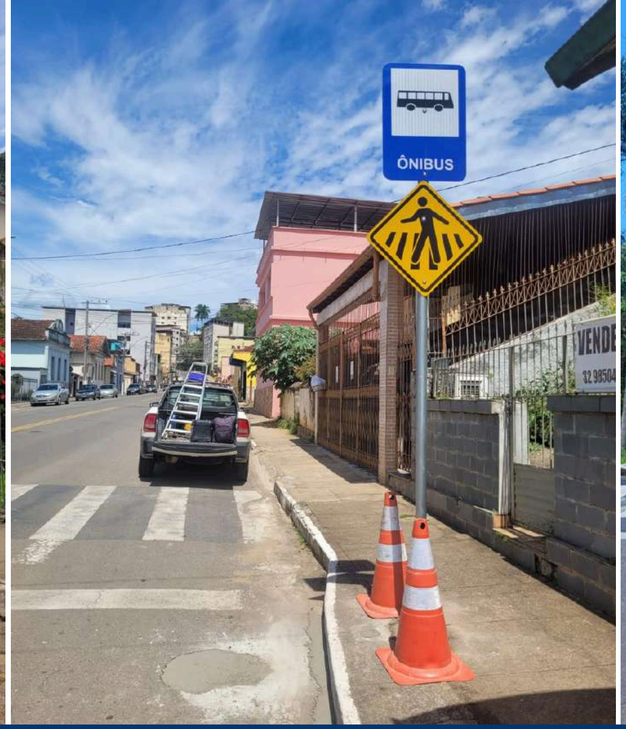

DIVERSAS INSTALAÇÕES DE PLACAS PELA CIDADE

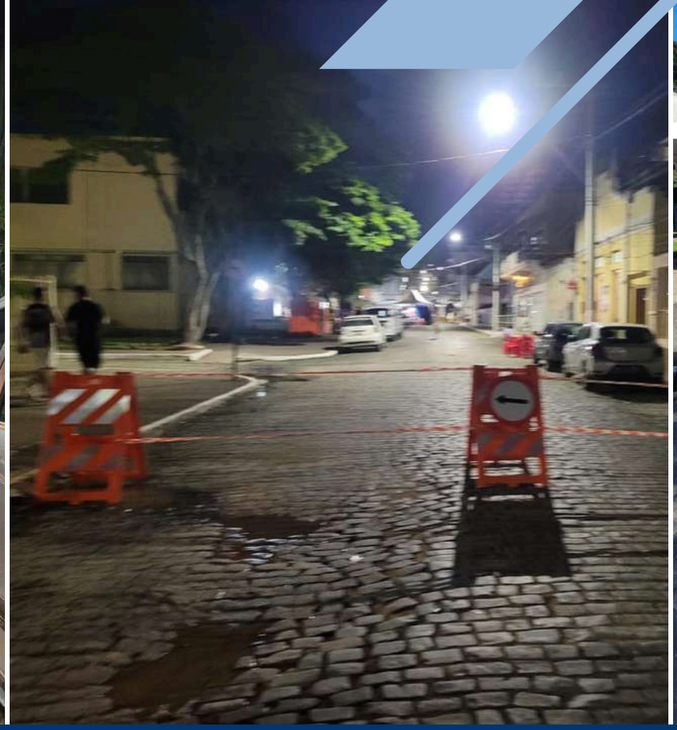

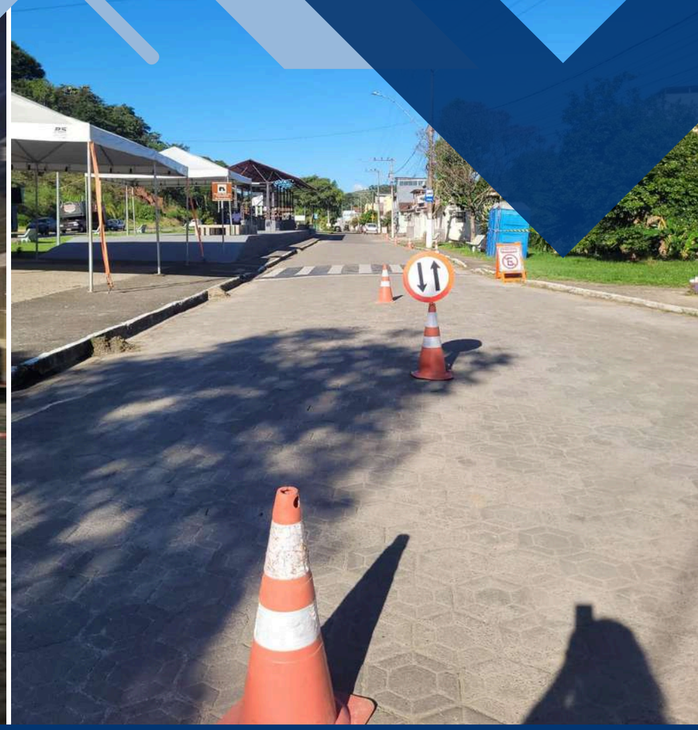

SINALIZAÇÃO CARNAVAL, POÇO DA PEDRA E DESMORONAMENTO NA ESTRADA PARA SÃO DOMINGOS

SINALIZAÇÃO ENCENAÇÃO DA PAIXÃO DE CRISTO E DESFILE CARRO DE BOI, INSTALAÇÃO DE PLACAS PELA CIDADE

SETOR DE ENGENHARIA

ATENDIMENTOS TÉCNICOS

- Alvarás: 46
- Habite-se: 31
- Declaração de Número: 11
- Notificações: 10
- Auto de Infração: 1
- Certidões: 57
- Laudos de Melhoria Habitacional: 6

AÇÕES DA DEFESA CIVIL

AVALIAÇÃO E EMISSÃO DE LAUDOS PARA SUPRESSÃO DE ARBOREOS QUE CAUSAVAM RISCO

Foram emitidos 32 laudos técnicos para esta finalidade, contemplando diversas localidades do município, entre elas: Orvalho, Bairro Batatal e Bairro Piúna.

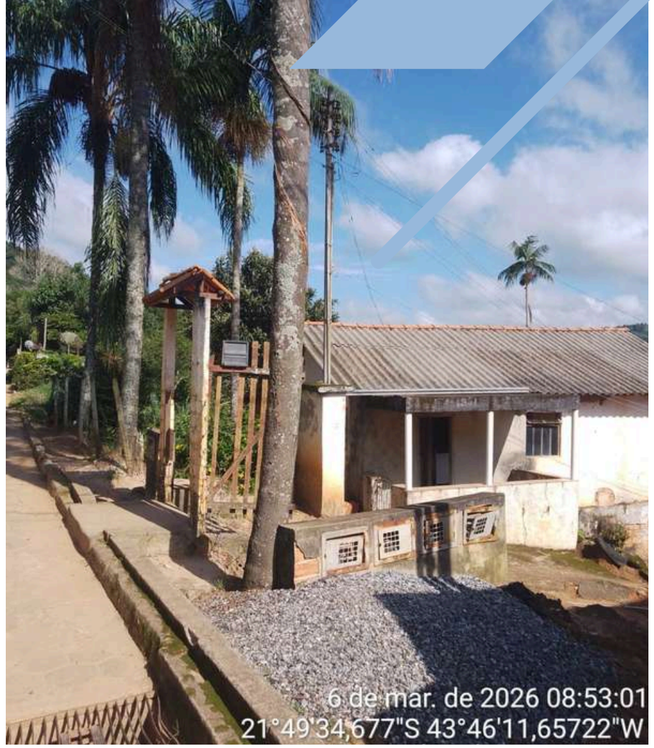

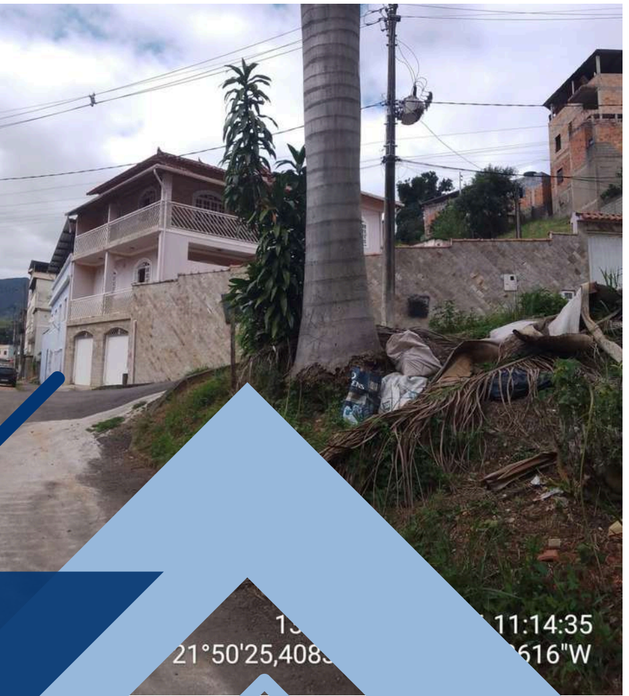

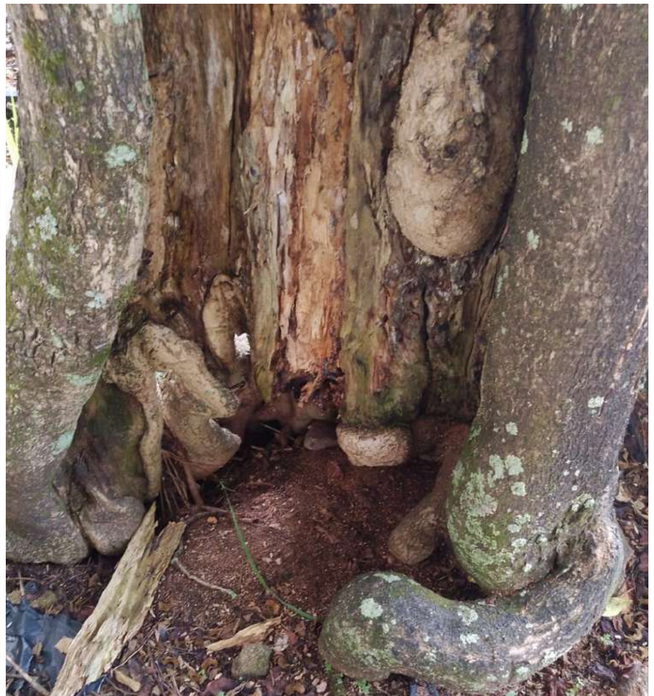

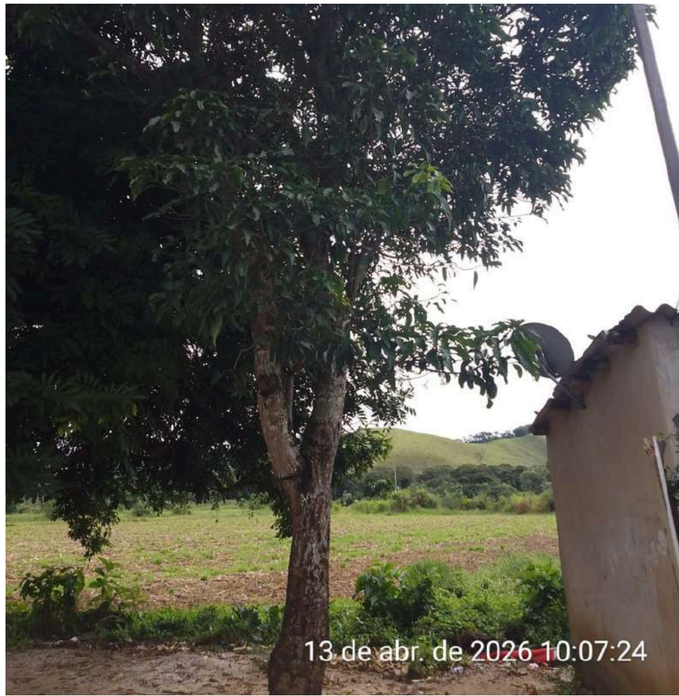

PRESTAÇÃO DE ATENDIMENTOS

Neste período, foram prestados 48 atendimentos.

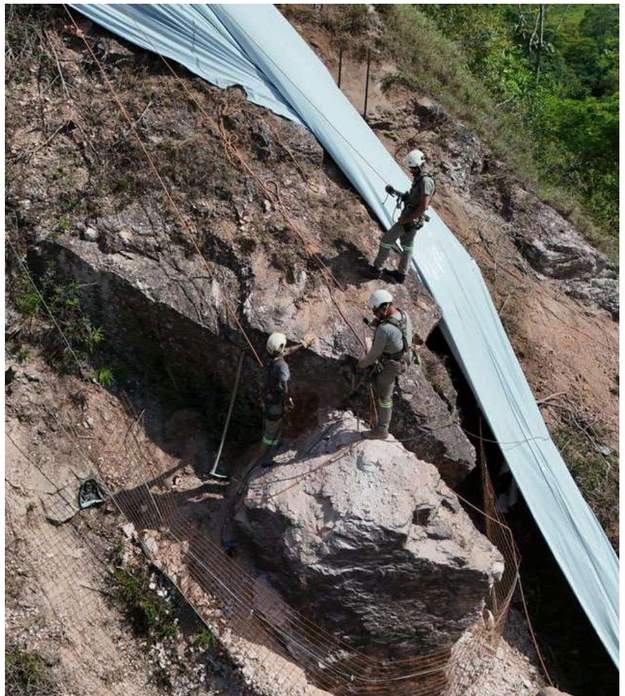

ALUGUEL SOCIAL

Foi prestado auxílio aluguel residencial a 26 famílias no primeiro quadrimestre, sendo 20 famílias atendidas pela Lei nº 2.304/2026 e 6 famílias pela Resolução nº 02/2013 do Conselho Municipal de Defesa Civil.

INVESTIMENTOS NA AQUISIÇÃO DE MATERIAIS PARA RECUPERAÇÃO DE IMÓVEIS

A comissão Municipal de Defesa Civil contemplou 6 famílias no período com a disponibilização de materiais de construção.

INTERDIÇÕES

Neste período foram realizadas 13(treze) interdições de imóveis haja visto a verificação de risco que os mesmos possuíam , sendo 12(doze) interdições no Bairro Poço da Pedra e uma interdição no Bairro Batatal

INTERVENÇÕES BAIRRO POÇO DA PEDRA

- 11/02/2026 – Contratação da empresa para a elaboração do laudo.
- 19/02/2026 – Envio do laudo preliminar com a indicação da zona de interdição e das ações emergenciais.
- 23/02/2026 – Envio de laudo complementar ao documento de 19/02/2026, informando a necessidade de demolição da rocha no topo do talude.
- 25/02/2026 – Contratação de empresa especializada para o desmonte da rocha.
- 02/03/2026 – Início do desmonte de rocha pela empresa contratada.
- 13/03/2026 – Conclusão do desmonte de rocha.
- 17/03/2026 – Envio do levantamento topográfico da área.
- 20/03/2026 – Início das sondagens de solo pela empresa contratada responsável pelo laudo.
- 12/05/2026 – Conclusão do serviço de Sondagem Mista Rotativa (SOLO E ROCHA)

INTERVENÇÕES BAIRRO POÇO DA PEDRA

A empresa responsável está realizando as análises do material coletado em campo. Ressalta-se que, em função das dificuldades encontradas no local, os serviços de sondagem demandaram prazo superior ao inicialmente estimado.

Durante a execução do último furo, houve a perda de aproximadamente 21 metros de hastes metálicas, que ficaram presas na encosta, sem possibilidade de remoção, fato que reforça a complexidade e as dificuldades técnicas envolvidas nesse tipo de serviço.

No momento, o município aguarda o envio do laudo definitivo para a adoção das medidas necessárias no local. O referido documento conterá as diretrizes técnicas, indicando quais intervenções deverão ser executadas e de que forma deverão ser realizadas para a reestabilização da área.

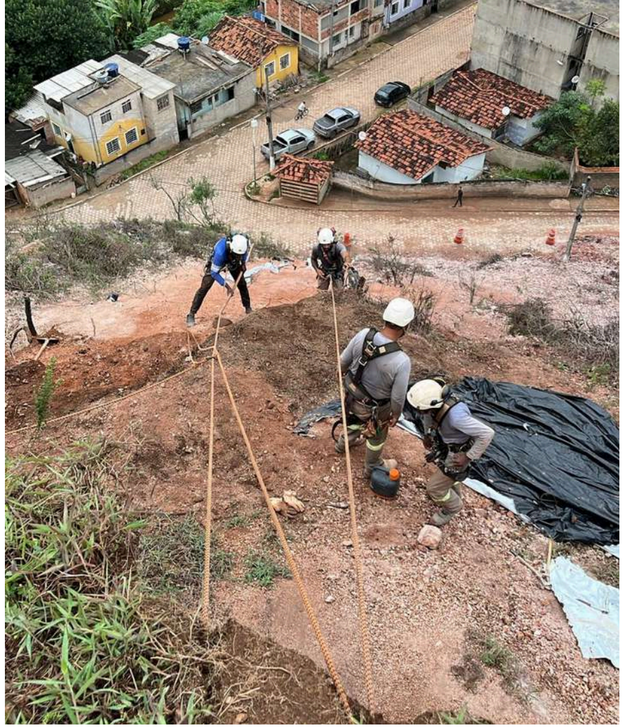

REGISTRO DAS INTERVENÇÕES REALIZADAS ATÉ O PRESENTE MOMENTO

MEIO AMBIENTE, AGRICULTURA E PECUÁRIA

1. MEIO AMBIENTE:

ATIVIDADE:	ESPECIFICAÇÃO DO GASTO:	VALOR GASTO:
MANUTENÇÃO DA USINA DE RESÍDUOS SÓLIDOS E ESTAÇÃO DE TRANSBORDO	Material de Consumo Materiais de Limpeza EPIs Gêneros Alimentícios	R$ 1.495,05
	Combustível	R$ 1.812,00
	Material de Construção	R$ 5.647,36
	Serviço destinação final dos resíduos da Usina (UTC)	R$ 292.682,60
	Aquisição de Nova Esteira	R$ 77.739,00
	Aquisição de Peças para Caminhão e Trator da Coleta de Resíduos	R$ 35.569,57
MANUTENÇÃO DE CONVÊNIOS AMBIENTAIS	Serviço Consórcio Intermunicipal de Saneamento Básico -- CISAB	R$ 38.686,80
	Agência Reguladora Intermunicipal dos Serviços de Saneamento da Zona da Mata -- ARIS	R$ 25.799,28

LIMPEZA E CONSERVAÇÃO DE ÁREAS PÚBLICAS	Peças para Caminhão e Trator da Limpeza Urbana	R$ 39.963,70
	Aquisição de Combustível de Janeiro até Junho	R$ 283.566,06
	Material de Construção p/ Conservação de Vias	R$ 4.677,4
	Aquisição de Latões	R$ 17.129,25
	Aquisição de Saco de Lixo	R$ 22.747,00
	Serviço de Manutenção de Veículo	R$ 24.959,11
FOMENTO E PROMOÇÃO DA COLETA SELETIVA	Aquisição de Tambores/ Latões de Lixo	R$17.129,25
	Aquisição de Peças Caminhão	R$ 17.872,21
BEM-ESTAR, PROTEÇÃO E DEFESA AOS ANIMAIS	Som e Tenda para Realização de Evento Praça JK	R$ 3.280,00
	Refeição para Comissão Organizadora da Campanha de Vacinação	R$ 150,23

GESTÃO DA SECRETARIA DE MEIO AMBIENTE E AGRICULTURA	Pagamento de despesas: Água Aluguel de Impressora Assinatura Digital da Secretaria Taxa de Autorização de Responsabilidade Técnica (ART) Gás de Cozinha Despachante de Veículos	R$ 23.976,78
	Aquisição de Veículos	R$ 92.318,07
	Material de Construção	R$1.515,01
	Diárias em Campo	R$ 10.000
	VALOR TOTAL:	**R$ 1.038.715,73**

1. MATERIAL RECICLÁVEL VENDIDO:

PERÍODO:	PESO (t):	VALOR:
Janeiro	23.224 toneladas	R$ 12.319,64
Fevereiro	9.308 toneladas	R$ 6.579,69
Março	18.502 toneladas	R$ 10.271,26
Abril	19.973 toneladas	R$ 11.266,07
TOTAL:	71.007 toneladas	**R$ 40.136,66**

1. AGRICULTURA E PECUÁRIA:

ATIVIDADE:	ESPECIFICAÇÃO DO GASTO:	VALOR GASTO:
INCENTIVO À AGRICULTURA FAMILIAR	Combustível Janeiro até Junho: Trator, Caminhonete e Motocicleta	R$ 36.293,8
	Peça para Trator Agrícola	R$ 5.130,87
	Som; Segurança; Tenda	R$ 10.550.48
ASSISTÊNCIA TÉCNICA E EXTENSÃO RURAL	Convênio Empresa de Assistência Técnica e Extensão rural do Estado de Minas Gerais - EMATERMG-4271	R$ 65.313,60
	Serviço de Mão de Obra: (concerto de trator)	R$ 455,00
DESENVOLVIMENTO SUSTENTÁVEL DA PECUÁRIA	Abastecimento de Nitrogênio Líquido	R$ 2.300,00
	Aquisição de Vacina de Brucelose Bovina	R$ 12.718,00
AGROECOLOGIA E PRODUÇÃO ORGÂNICA	Peças para Manutenção de Trator	R$ 4.711,45
REALIZAÇÃO DE EVENTOS AGROPECUÁRIOS	Empenho para Cemig	R$ 10.000
	TOTAL:	**R$ 136.922,72**

SOLICITAÇÕES DA SOCIEDADE CIVIL:

REQUERIMENTOS

● SOLICITAÇÕES X ATENDIMENTOS:

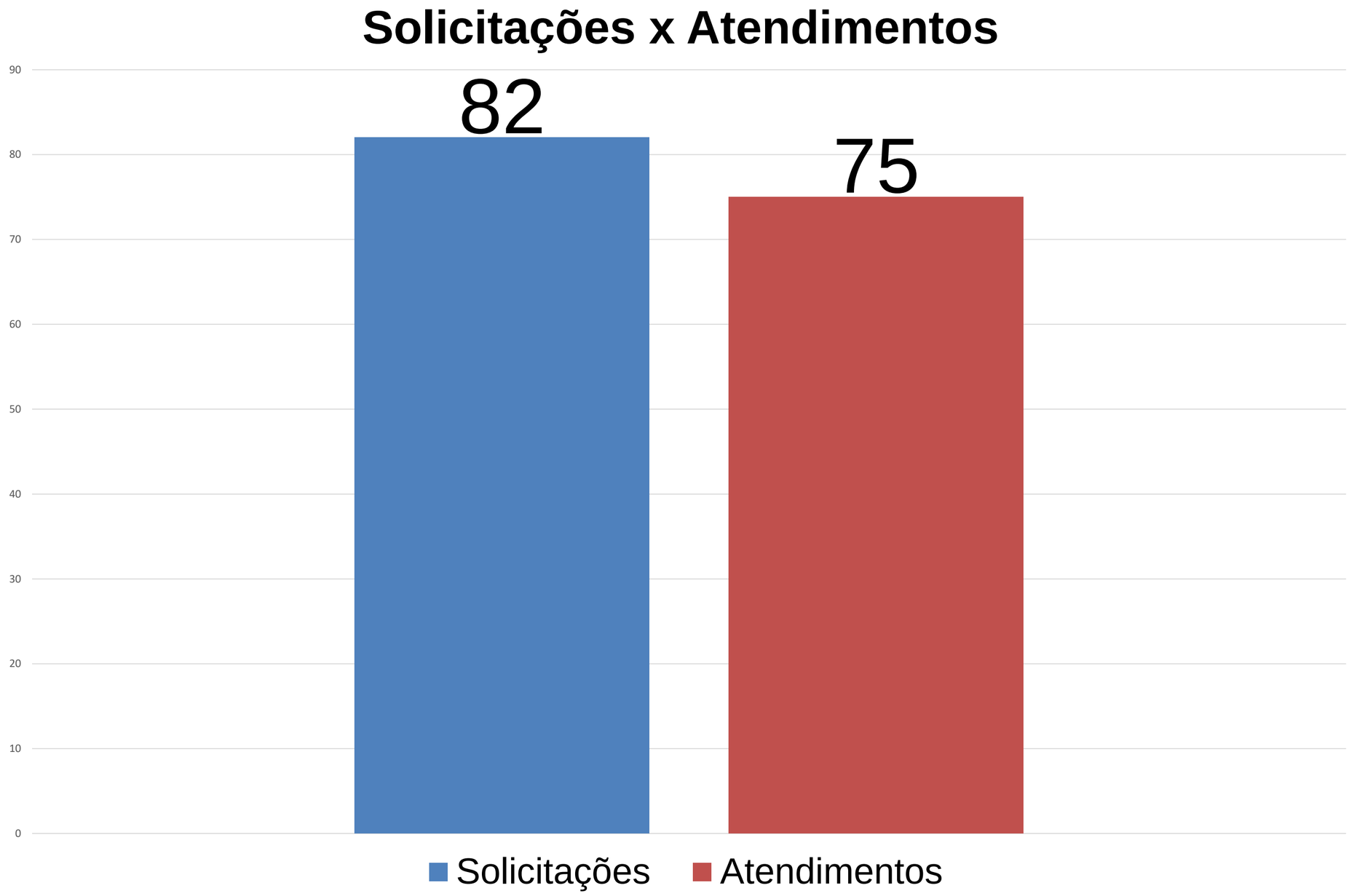

• OUTROS REQUERIMENTOS

• REQUERIMENTOS DA CÂMARA MUNICIPAL:

	Requerimentos	Atendimentos
Requerimentos da Câmara Municipal	13	13 Respondidos

• REQUERIMENTOS DA DEFESA CIVIL:

Requerimentos da Defesa Civil para Supressão de árvores	Laudos Realizados pela Fiscalização Ambiental	Pedidos Atendidos
16	12	10

• PRODUÇÃO TÉCNICA

Tipo de Produção Técnica	Quantidade:	Especificação do Trabalho:
Autorização para Desassoreamento de córrego	08	• Estudo da Demanda; • Visita Técnica; • Elaboração de Documentação; • Acompanhamento do Processo; • Respostas às diligências;
Autorização Supressão Arbórea	02	
Emissão de licença de extração de areia	02	
Emissão de Certidão de Uso e Ocupação do Solo	04	
Elaboração de Declaração Anual de Uso de Recursos Hídricos	01	
Elaboração e envio de relatório para ICMS Ecológico	01	
Emissão de MTR (Manifesto de Transporte de Resíduos)	25	
Atualização de Dados referentes aos resíduos sólidos do município e adequação às normas regulatórias (ARIS)	01	
Inventário Florestal (DEMAE)	01	
Levantamento de áreas para plantio do Supermercado Bahamas	01	
Elaboração de relatórios para Licença ambiental da Usina de Triagem e Compostagem de Resíduos Sólidos Urbanos	01	
Acompanhamento do Licenciamento Ambiental do Aterro de Resíduos de Construção Civil	01	

SERVIÇO DE TRATOR AGRÍCOLA:

FAMÍLIAS ATENDIDAS:	**82**
Horas Trabalhadas	**345 horas**
Média de Horas por Produtor:	**4.2 horas**

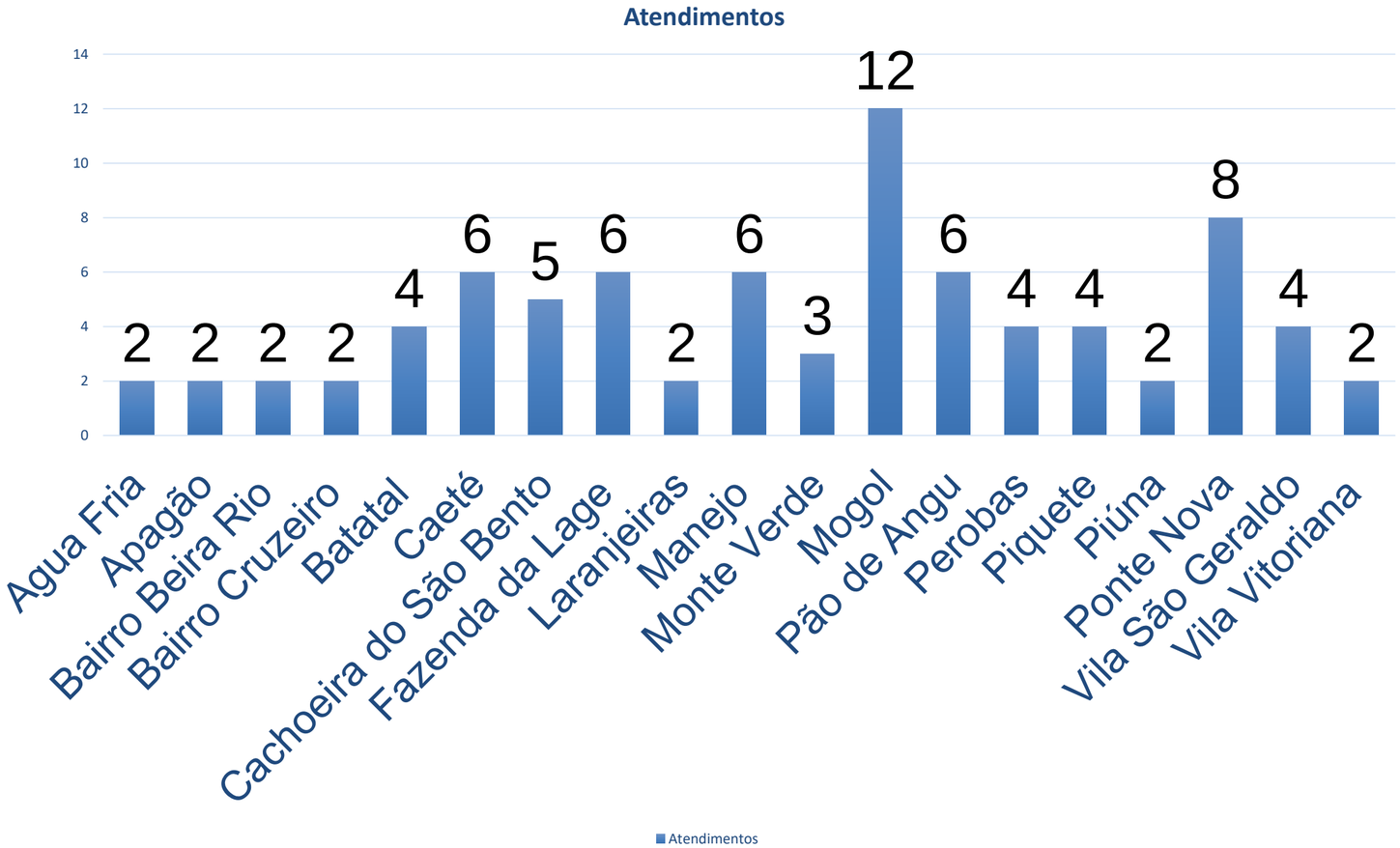

• VACINAÇÃO DE BRUCELOSE:

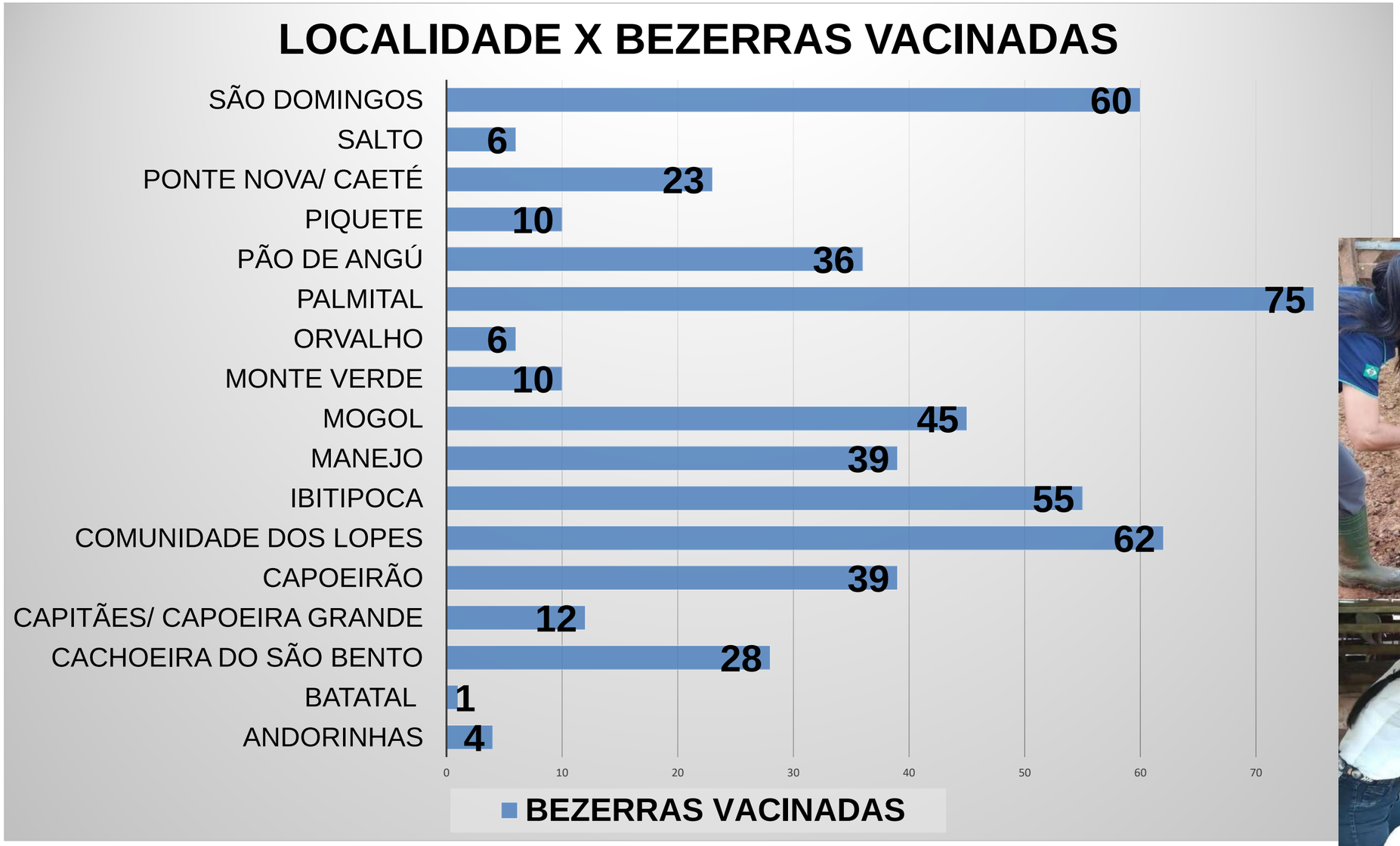

Famílias Atendidas:	118
Bezerras Vacinadas:	511

• PRINCIPAIS AÇÕES DA SECRETARIA

• LIMPEZA URBANA:

• PRINCIPAIS AÇÕES DA SECRETARIA

• LIMPEZA URBANA:

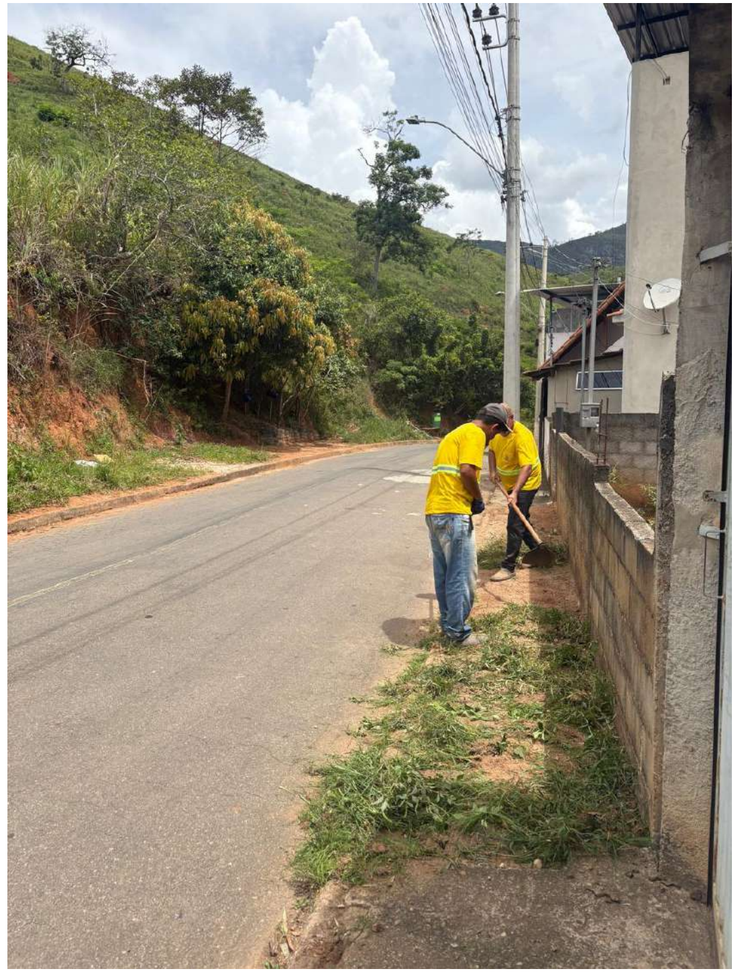

• PRINCIPAIS AÇÕES DA SECRETARIA

• CAMPANHA DE VACINAÇÃO:

• PRINCIPAIS AÇÕES DA SECRETARIA

• PROJETO DE EDUCAÇÃO AMBIENTAL – JOVENS MINEIROS SUSTENTÁVEIS:

• PRINCIPAIS AÇÕES DA SECRETARIA

• REVISÃO DO PLANO DE SANEAMENTO BÁSICO:

● PRINCIPAIS AÇÕES DA SECRETARIA

● VACINAÇÃO DE BRUCELOSE E ATENDIMENTO AO PRODUTOR:

● INÍCIO DO PROGRAMA DE INSEMINAÇÃO

23/04/2026

• PRINCIPAIS AÇÕES DA SECRETARIA

• FEIRÃO DA ROÇA – JANEIRO E ABRIL:

• PRINCIPAIS AÇÕES DA SECRETARIA

• TURISMO RURAL – SINALIZAÇÃO DA ROTA FERROVIA DA BOCAÍNA:

MARÇO E ABRIL

● PRINCIPAIS AÇÕES DA SECRETARIA

● CORREDOR AGROECOLÓGICO – FEIRA DA AGRICULTURA FAMILIAR COM PALCO ABERTO:

● TODA SEGUNDA SEXTA FEIRA DO MÊS

• PRINCIPAIS AÇÕES DA SECRETARIA

• FOMENTO PARA REALIZAÇÃO DE FEIRA LIVRE NA COMUNIDADE DO MOGOL:

• 04/04/2026

• PRINCIPAIS AÇÕES DA SECRETARIA

• CADASTRO DO PRODUTOR RURAL:

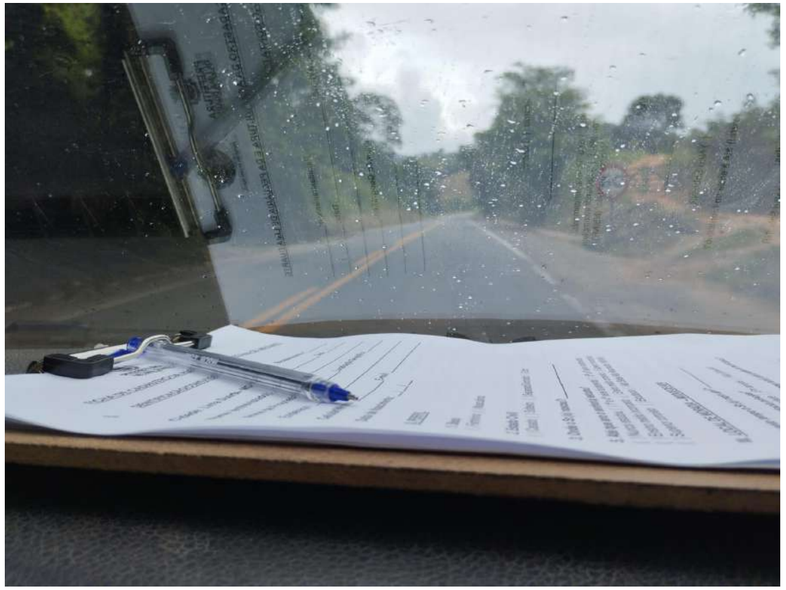

VISITAS TÉCNICAS

CURSO D'ÁGUA

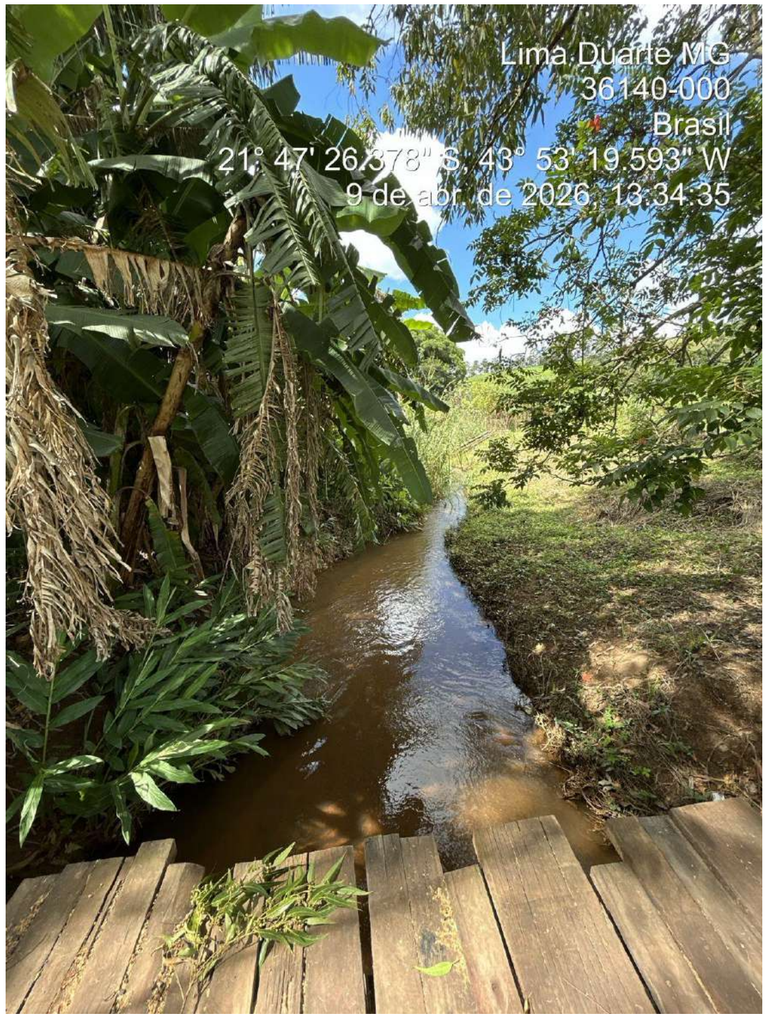

09/04/2026

LEVANTAMENTO FLORESTAL

22/02/2026

GEOREFERENCIAMENTO DE NASCENTES

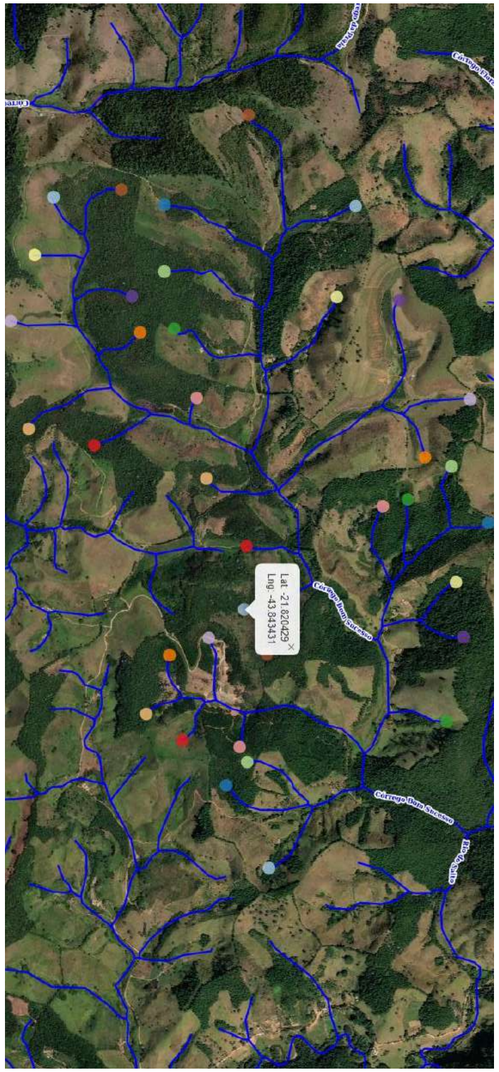

VISITAS DE CAMPO

VISITA COM ASSOCIAÇÃO DE PRODUTORES DA PONTE NOVA -- EMBRAPA GADO DE LEITE

23/03/2026

DIA DE CAMPO – CULTIVO DO ARROZ

31/03/2026

VISITAS DE CAMPO

VISITA PREFEITURA DE GOIANÁ

19/03/2026

VISITA AO PRODUTOR RURAL – COMUNIDADE DOS LOPES

ABRIL/2026

FAZENDA E FINANÇAS

ARRECADAÇÃO

IIPTU (IMPOSTO PREDIAL E TERRITORIAL URBANO): HOUVE UMA ARRECADAÇÃO DE R$ 32.541,12 (TRINTA E DOIS MIL, QUINHENTOS E QUARENTA E UM REAIS E DOZE CENTAVOS) ATÉ 30/04/2026.

AVISO IMPORTANTE:

* VENCIMENTO 1ª PARCELA 10/07/2026
* EFETUANDO O PAGAMENTO INTEGRAL TERÁ UM DESCONTO 20% ATÉ 10/07/2026

ARRECADAÇÃO

ITBI (IMPOSTO SOBRE TRANSMISSÃO BENS IMÓVEIS): FORAM EMITIDAS 46 GUIAS, PERFAZENDO O VALOR DE ARRECADAÇÃO DE R$ 169.602,53 (CENTO E SESSENTA E NOVE MIL, SEISCENTOS E DOIS REAIS E CINQUENTA E TRÊS CENTAVOS) ATÉ 30/04/2026.

ARRECADAÇÃO

TAXA DE PODER DE POLÍCIA (FISCALIZAÇÃO):

- TAXA LICENÇA PARA EXECUÇÃO DE OBRAS - R$ 8.395,77;
- TAXA LICENÇA PARA FUNCIONAMENTO DE ESTABELECIMENTO - R$ 101.265,72;
-TAXA UTILIZAÇÃO DE ÁREA DOMÍNIO PÚBLICO - $ 2.775,37;
- OUTRAS TAXAS INSPEÇÃO, CONTROLE E FISCALIZAÇÃO - R$ 9.439,03.

ARRECADAÇÃO

TAXA DE CONSERVAÇÃO E MANUTENÇÃO DOS CEMITÉRIOS:

PERFAZENDO O VALOR DE ARRECADAÇÃO DE R$ 127.517,00 (CENTO E VINTE E SETE MIL, QUINHENTOS E DEZESSETE REAIS) ATÉ 30/04/2026.

AVISO IMPORTANTE

VENCIMENTO FOI 10/04/2026

SERVIÇOS GRATUITOS

PONTO DE ATENDIMENTO VIRTUAL (PAV):

NO QUADRIMESTRE ANALISADO FORAM REALIZADOS **202 ATENDIMENTOS NO PAV**, ENTRE: INSCRIÇÃO DE CPF, REGULARIZAÇÃO DO CPF JUNTO A RECEITA COM EMISSÃO DE DIRFS, BAIXA DE CPF DE PESSOA FALECIDA, ATUALIZAÇÃO E CORREÇÃO DE NOMES NO CPF, REGULARIZAÇÃO DE SITUAÇÃO DE PESSOA FALECIDA PARA ABERTURA DE ESPÓLIO.

TENDO MAIS 220 ATENDIMENTOS COM ORIENTAÇÕES, CONTA GOV.BR, SITUAÇÃO CADASTRAL E SOBRE OS DEMAIS SERVIÇOS.

SERVIÇOS GRATUITOS

PONTO DE ATENDIMENTO VIRTUAL (PREMIAÇÃO):

FOMOS PREMIADOS PELA RECEITA FEDERAL DO BRASIL **2 (DOIS) SMARTPHONES** E **2 (DUAS) WEBCAMS** PELO DESEMPENHO DE LIMA DUARTE.

SERVIÇOS GRATUITOS

JUNTA DE SERVIÇO MILITAR:

NESTE PERÍODO **FORAM FEITOS 142 ATENDIMENTOS PELA JUNTA MILITAR, ENTRE ELES: 65 ALISTAMENTOS MILITAR, 77 ENTREGA DE CDI E ENTREGA DE SEGUNDA VIA DE CDI**, ALÉM DE INFORMAÇÕES GERAIS SOBRE O SERVIÇO MILITAR.

SERVIÇOS GRATUITOS

JUNTA DE SERVIÇO MILITAR:

NESTE PERÍODO **FORAM FEITOS 142 ATENDIMENTOS PELA JUNTA MILITAR, ENTRE ELES: 65 ALISTAMENTOS MILITAR, 77 ENTREGA DE CDI E ENTREGA DE SEGUNDA VIA DE CDI**, ALÉM DE INFORMAÇÕES GERAIS SOBRE O SERVIÇO MILITAR.

AVISO IMPORTANTE:
ALISTAMENTO É OBRIGATÓRIO PARA SEXO MASCULINO - PRAZO ATÉ 30/06/2026
FACULTATIVO PARA SEXO FEMININO

SERVIÇOS GRATUITOS

CERTIFICADO DE CADASTRO DE IMÓVEL RURAL:

NO PERÍODO FORAM **260 ATENDIMENTOS PERSONALIZADOS, SENDO 144 ANÁLISES DE CCIR E 116 ATENDIMENTOS ENTRE CONSULTAS, EMISSÃO DE GUIAS PARA PAGAMENTO**, ALÉM DE ATENDIMENTOS AOS MUNÍCIPES DE PEDRO TEIXEIRA, OLARIA, SANTA BÁRBARA DO MONTE VERDE E DE JUIZ DE FORA.

AVISO IMPORTANTE:
JÁ ESTÁ DISPONÍVEL GUIAS ANO 2026

SERVIÇOS GRATUITOS

SALA MINEIRA - SEBRAE:

A SALA MINEIRA DISPONIBILIZA ATENDIMENTOS PERSONALIZADOS COM INTUITO DE FORMALIZAÇÃO, ABERTURA, BAIXA, ALTERAÇÃO CADASTRAL, EMISSÃO DE GUIAS E ENTRE OUTRAS ATIVIDADES.

- **686 RENOVAÇÕES DE ALVARÁS DE LOCALIZAÇÃO** E FUNCIONAMENTO, SENDO 319 RENOVAÇÕES DE MEI'S;
- **32 CONSULTAS DE VIABILIDADES**;
- **131 NOVAS ABERTURAS DE EMPREENDIMENTOS**, SENDO 33 NOVAS ME OU DEMAIS E 98 MEI'S;

SERVIÇOS GRATUITOS

PRÊMIO SEBRAE - PREFEITURA EMPREENDEDORA - XIII EDIÇÃO

“RECONHECEMOS O COMPROMISSO E EMPENHO DA GESTÃO PÚBLICA EM FORTALECER E MELHORAR O AMBIENTE DE NEGÓCIOS DE SUA CIDADE E PROMOVER O DESENVOLVIMENTO ECONÔMICO LOCAL”

SERVIÇOS GRATUITOS

PRÊMIO SEBRAE - PREFEITURA EMPREENDEDORA - XIII EDIÇÃO

“RECONHECEMOS O COMPROMISSO E EMPENHO DA GESTÃO PÚBLICA EM FORTALECER E MELHORAR O AMBIENTE DE NEGÓCIOS DE SUA CIDADE E PROMOVER O DESENVOLVIMENTO ECONÔMICO LOCAL”

INVESTIMENTOS

EMPRÉSTIMO BANCO DO BRASIL

TECAR MINAS AUTOMÓVEIS R$ 204.800,00
(2 FIAT ARGO 1.3 MT TREEKING)
EMPENHO Nº 1405/2026
PROCESSO LICITATÓRIO Nº 39/2026

TRIAMA NORTE TRATORES IMPLEM. R$
717.100,00
1 MOTONIVELADORA GR1803
EMPENHO Nº 1406/2026
PROCESSO LICITATÓRIO Nº 32/2026

INVESTIMENTOS

EMPRÉSTIMO BANCO DO BRASIL

TRIAMA NORTE TRATORES IMPLEM.
R$ 359.990,00
1 RETROESCAVADEIRA 4X4
EMPENHO Nº 1444/2026
PROCESSO LICITATÓRIO Nº 30/2026

TECAR MINAS AUTOMÓVEIS R$ 253.800,00
2 FIAT STRADA 1.3 MT VOLCANO
EMPENHO Nº 1611/2026
PROCESSO LICITATÓRIO Nº 40/2026

INVESTIMENTOS

EMPRÉSTIMO BANCO DO BRASIL

XCMG BRASIL IND. LTDA R$ 195.000,00
ESCAVADEIRA HIDRAÚLICA COMPACTA
EMPENHO Nº 1709/2026
PROCESSO LICITATÓRIO Nº 45/2026

TECAR MINAS AUTOMÓVEIS R$ 102.400,00
1 FIAT ARGO 1.3 MT TREEKING
EMPENHO Nº 1611/2026
PROCESSO LICITATÓRIO Nº 59/2026

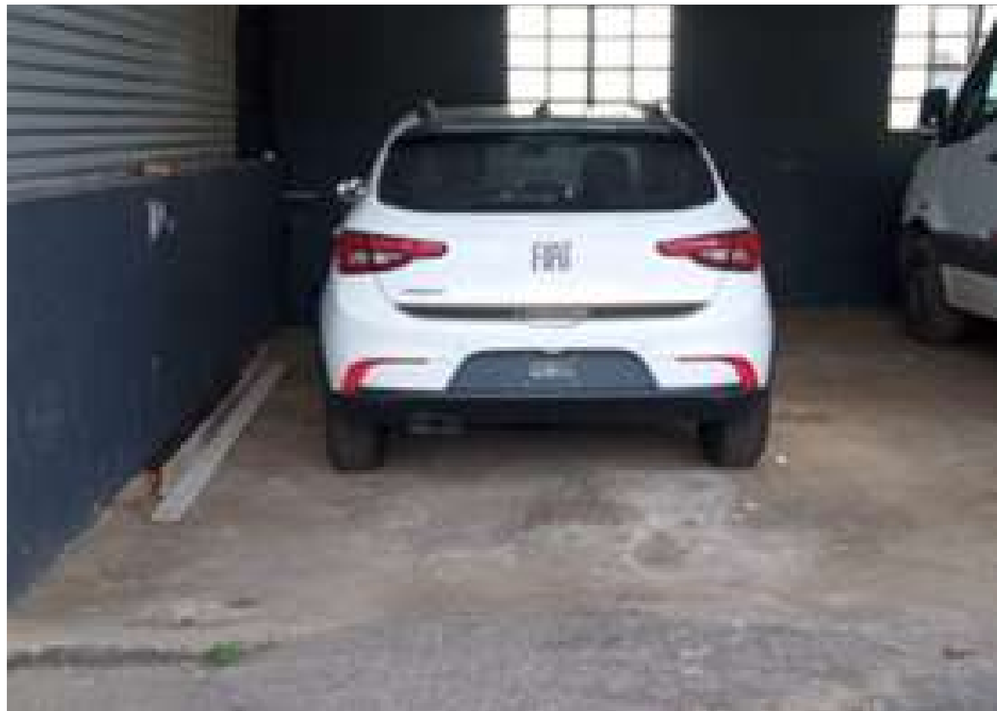

INVESTIMENTOS

EMPRÉSTIMO BANCO DO BRASIL

ITALBUS CARROCERIAS DE ÔNIBUS LTDAR$ 612.000,00
MICRO ÔNIBUS RODOVIÁRIO
EMPENHO Nº 2289/2026
PROCESSO LICITATÓRIO Nº 58/2026

PRODOESTE VEÍCULOS E SERVIÇOS R$ 842.850,00
1 CAMINHÃO MB 2730 6X4 ROLL ON ROLL OFF
EMPENHO Nº 1610/2026 (NÃO EFETOU PAGAMENTO)
PROCESSO LICITATÓRIO Nº 41/2026

INVESTIMENTOS

BANCO DO BRASIL – AGÊNCIA 2251-9 – C/C 26.077-0
CRÉDITO 06/01/2026 R$ 5.150.000,00

PAGAMENTO DOS EQUIPAMENTOS
R$ 2.445.000,00

SALDO EM CONTA EMPRÉSTIMO
R$ 2.705.000,00

RENDIMENTO DE APLICAÇÃO (26/05/2026)
R$ 190.343,50

Cliente - Conta atual

Agência	2251-9
Conta corrente	26077-0 LIMA DUARTE COP 762400137
Período do extrato	Mês atual

Lançamentos

Dt. balancete	Dt. movimento	Ag. origem	Lote	Histórico	Documento	Valor R$	Saldo
28/04/2026		0000	00000	000 Saldo Anterior			0,00 C
13/05/2026		2251	99015	470 Transferência enviada	552.251.000.700.620	1.228,80 D	
				13/05 15:59 PMLD - ISSQN			
13/05/2026		2251	99015	470 Transferência enviada	552.251.000.700.620	7.344,00 D	
				13/05 15:59 PMLD - ISSQN			
13/05/2026		2251	99015	470 Transferência enviada	552.251.000.700.620	2.340,00 D	
				13/05 15:59 PMLD - ISSQN			
13/05/2026		2251	99015	470 Transferência enviada	553.412.000.005.528	604.656,00 D	
				13/05 15:59 ITALBUS CARROCERIAS DE O			
13/05/2026		0000	13105	393 TED Transf.Eletr.Disponiv	51.301	192.660,00 D	
				341 0676 014707364000110 XCMG BRASIL I			
13/05/2026		0000	13105	393 TED Transf.Eletr.Disponiv	51.302	101.171,20 D	
				341 1403 001739520000183 TECAR MINAS A			
13/05/2026		0000	13113	500 Tar DOC/TED Eletrônico	831.331.100.023.175	13,27 D	
				Cobrança referente 13/05/2026			
13/05/2026		0000	13113	500 Tar DOC/TED Eletrônico	831.331.100.023.176	13,27 D	
				Cobrança referente 13/05/2026			
13/05/2026		0000	00000	848 Resgate Automático	1.972	909.426,54 C	0,00 C
				BB RF Curto Prazo Automático			
26/05/2026		0000	00000	999 S A L D O			0,00 C

Invest. Resgate Autom.	2.895.343,50 C
Saldo	2.895.343,50 C
Juros *	0,00
Data de Debito de Juros	29/05/2026
IOF *	0,00
Data de Debito de IOF	01/06/2026

Saldo de fundos de investimento

BB RF CP Automático	2.895.343,50

CONVÊNIOS

QUADRA DA ESCOLA BIAS FORTES

- VALOR LICITADO: R$580.640,11
- REEQUILÍBRIO FINANCEIRO: R$228.703,12
- VALOR PAGO: R$ 391.191,53
- PERCENTUAL EXECUTADO: 48,33%
- STATUS: OBRA PARALISADA DEVIDO A FALTA DE REPASSES

Objeto de Convênio com o FNDE

OBRA DE FINALIZAÇÃO CRECHE DO HORTO

- VALOR LICITADO: R$ 1.638.000,00
- VALOR PAGO: R$1.383.576,92
- REAJUSTE: R$75.194,39
- PERCENTUAL EXECUTADO DO CONTRATO: 84,5%
- STATUS: EM EXECUÇÃO

Objeto de convênio com o FNDE, está sendo executada com recurso próprio

CALÇAMENTO LMG-871 (ESTRADA DE IBITIPOCA)

- VALOR LICITADO: R$ 12.629.709,26
- VALOR PAGO: R$ 12.244.268,28
- REAJUSTE FINANCEIRO: R$980.224,47
- REAJUSTE PAGO: R$ 900.926,37
- GLOSA DE OBJETO: R$209.238,70
- PERCENTUAL EXECUTADO: 97%
- STATUS: OBRA PARALISADA

Objeto de convênio com o Estado de Minas Gerais

MINAS
GERAIS
ÇÃO DE CALÇAMENTO EM PAVIMENTO
TRAVADO, REDE DE DRENAGEM PLUVIAL
SINALIZAÇÃO VIÁRIA

OBRA DE RECUPERAÇÃO DA RUA PREFEITO ANTÔNIO MARCIANO FILHO, NO BAIRRO PIÚNA

- VALOR LICITADO: R$ 275.088,46
- VALOR PAGO: R$ 197.044,35
- PERCENTUAL EXECUTADO: 100%
- STATUS: EM PROCESSO DE PAGAMENTO DA ULTIMA MEDIÇÃO

Convênio com a Defesa Civil

Paulinha Lembranc
e Personaliz
267
23 de abr. de 2026 16:59:26
-21,8413S -43,7837W
202 Rua Antônio Márciano

8 de mai. de 2026 16:03:58

CONTRATAÇÃO DE EMPRESA ESPECIALIZADA, A FIM DE REALIZAR CASTRAÇÕES EM UNIDADE MÓVEL E VACINAÇÕES

- VALOR LICITADO: R$150.578,70
- VALOR PAGO: R$94.998,11
- ANIMAIS VACINADOS: 635
- ANIMAIS CASTRADOS: 438
- STATUS: EM EXECUÇÃO

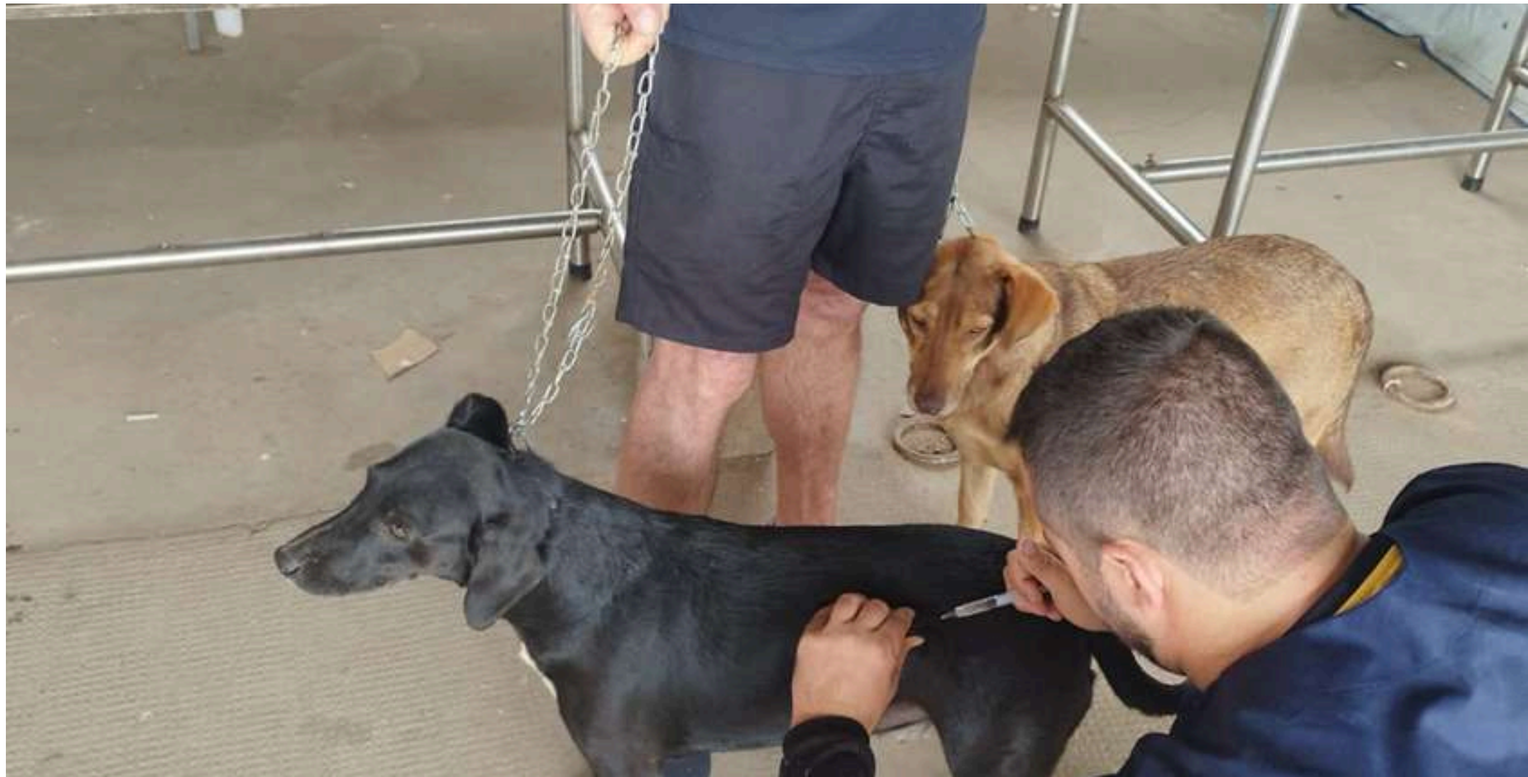

PAVIMENTAÇÃO DA VIA ACESSO AO DISTRITO DE SÃO JOSÉ DO LOPES

•STATUS: RESCISÃO DO CONTRATO COM APLICAÇÃO DE PENALIDADES A CONTRATADA. PROCESSO LICITATÓRIO EM ANDAMENTO

Objeto de convênio com o Governo Federal intermediado pela CAIXA

CONSTRUÇÃO DE RAMPA DE ACESSO À CRECHE DO HORTO

- VALOR DISPONÍVEL: 396.000,00
- STATUS: EM PROCESSO LICITATÓRIO

Transferência Especial Federal

PAVIMENTAÇÃO DE TRECHO DE ESTRADA VICINAL CONHECIDO COMO MORRO DA CRUZ

- VALOR LICITADO: R$ 897.000,00
- STATUS: EM EXECUÇÃO

Objeto de convênio com o Governo Federal intermediado pela CAIXA

REESTRUTURAÇÃO DE PAVIMENTO NO CENTRO HISTÓRICO DO DISTRITO DE CONCEIÇÃO DE IBITIPOCA

- VALOR LICITADO: R$ 1.489.000,00
- STATUS: ORDEM SE SERVIÇO EMITIDA

Objeto de convênio com o Estado de Minas Gerais

PAVIMENTAÇÃO ASFÁLTICA DE VIA DE ACESSO À LOCALIDADE DE MOGOL

- VALOR LICITADO: R$ 399.759,19
- STATUS: EM EXECUÇÃO

Objeto de Transferência Especial Estadual

INSTALAÇÃO DE CÂMERAS NO DISTRITO DE CONCEIÇÃO DE IBITIPOCA

- VALOR LICITADO: R$ 107.900,00
- STATUS: INSTALAÇÃO CONCLUÍDA, AGUARDANDO FORNECIMENTO DE REDE PARA REALIZAÇÃO DE TESTE E VISTORIA FINAL DOS EQUIPAMENTO

Objeto de Transferência
Especial Federal

AQUISIÇÃO DE CAMINHÃO PIPA

- VALOR LICITADO: R$ 603.000,00
- STATUS: VEÍCULO ENTREGUE

SECRETARIA MUNICIPAL DE SAÚDE

PRIMEIRO QUADRIMESTRE DE 2026

SUS

MINISTÉRIO DA SAÚDE

GOVERNO FEDERAL

BRASIL

UNIÃO E RECONSTRUÇÃO

INVESTIMENTO EM SAÚDE

Os Municípios devem aplicar no mínimo 15% da arrecadação de impostos próprios e das transferências constitucionais recebidas da União e do Estado em saúde (Art. 198, §2°, inciso III, da CF). - até 31/04

Aplicação Devida (art. 7° da LC n° 141/2012)

15%

R$ 3.039.477,72

Valor Aplicado pela gestão:

23.21%

R$ 4.703.380,69

Diferença entre o Valor Aplicado e o Limite Constitucional

13.54% a mais

R$ 1.521.143,77

DESPESAS DE JANEIRO A ABRIL

PRIMEIRO QUADRIMESTRE DE 2026

DESPESAS PAGAS
R$ 3.265.613,00

ATENÇÃO BÁSICA

- Aquisição de insumos, serviços e materiais essenciais para o dia a dia das Unidades Básicas de Saúde (UBS) e postos de apoio.
- Pagamento de servidores das equipes de PSF. **(7)**
- Reformas das Unidades Básicas de Saúde e Postos de Apoio.
- Custeio da atenção domiciliar (Visitas, atendimento nas zonas rurais e etc.)
- Combustível, manutenção dos veículos da APS, medicamentos básicos, Oxigênio medicinal, Materiais de Construção, Materiais de Limpeza entre outros.

DESPESAS PAGAS
R$ 3.937.942,64

MÉDIA E ALTA COMPLEXIDADE E ATENÇÃO ESPECIALIZADA

- Serviços de toda a media alta complexidade somados fonoaudiologia, ortopedia, cardiologia, dermatologia, gastroenterologia, endocrinologia, entre outros.
- Pagamento de servidores (Especializados)
- **Contrato da Santa Casa** e APAE
- **Exames, consultas, cirurgias em especialidades.**
- Custeio **CAPS**, insumos e tratamentos. (Oxigênio, Fraldas, Suplementos nutricionais.
- **ACISPES** e **TRANSPORTE** sanitário de pacientes (Eletivo e Ambulâncias), entre outras.

DESPESAS PAGAS
R$ 9.194.704,87

TOTAL DOS BLOCOS: ASSISTÊNCIA FARMACEUTICA, ATENÇÃO HOSPITALAR, SAÚDE MENTAL

- Consultas em Cirurgia Geral, Ortopedia, Endocrinologia, Dermatologia, Urologia e Alergologia

DESPESAS DE JANEIRO A ABRIL

Atendimento fora do Municipio - ACISPES

33.569

EXAMES LABORATORIAIS

R$ 171.584,73

TOTAL DE GASTOS

DESPESAS DE JANEIRO A ABRIL

Atendimento fora do Municipio - ACISPES

62
COLONOSCOPIAS

244
TOMOGRAFIAS E RESSONÂNCIAS

1.573
PACIENTES ATENDIDOS

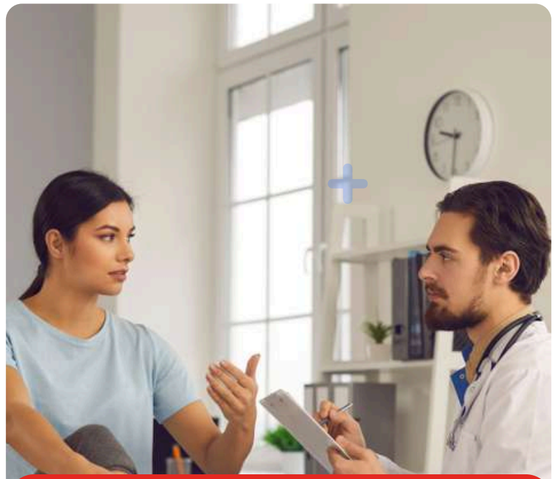

746
CONSULTAS

OFTALMO, OTORRINO, DERMATOLOGIA
CARDIOLOGIA, NEUROLOGIA, GASTRO

R$ 173.091,50
TOTAL GASTO

SAÚDE EM NÚMEROS

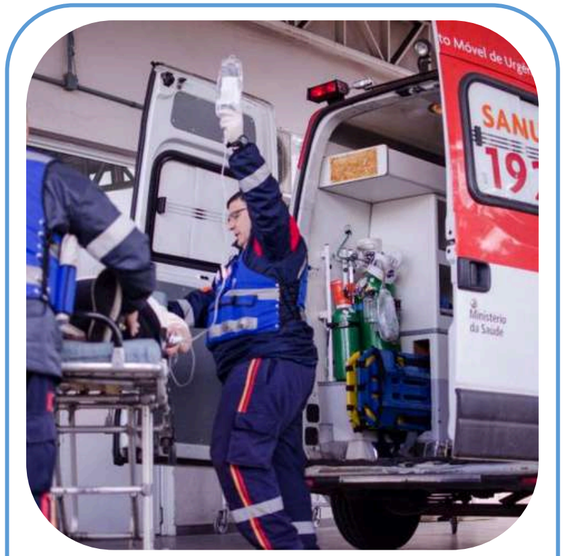

29.188

ATENDIMENTOS DE URGÊNCIA E EMERGENCIA

MÉDIA POR MÊS **2.433**

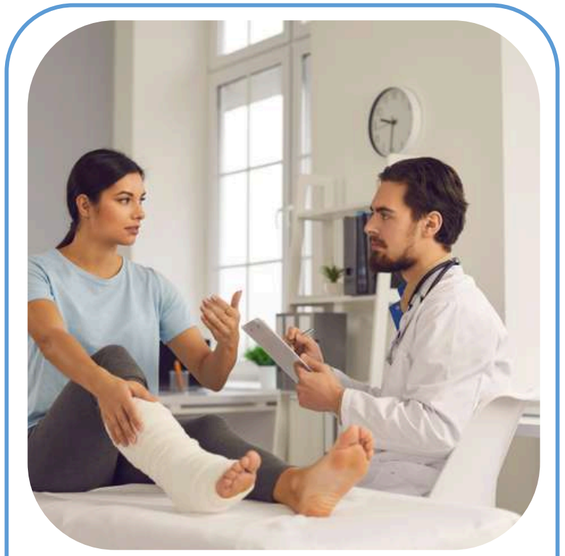

4.551

CONSULTAS DE ESPECIALISTAS

MÉDIA POR MÊS **758**

12.043

ULTRASSOM, RAIO-X E CIRURGIAS

ULTRASSOM **2.037**

RAIO-X **10.006**

383

2.257

ATENDIMENTOS DE OUTROS MUNICIPIOS

OLARIA
PEDRO TEIXEIRA
JUIZ DE FORA
OUTROS MUNICÍPIOS
BIAS FORTES
BOM JARDIM DE MINAS

Fonte: ESUS, SISANTACASA

SISTEMA UNICO DE SAÚDE MUNICIPAL

Cirurgias Realizadas
(Janeiro a Abril)

383

Em Juiz de Fora

67

Pacientes Acamados e Domiciliados

318

Recebem visitas periódicas das equipes

Consultas nas UBS e Postos

+ 1.688

Procedimentos médicos e de enfermagem realizados

31.069

Vigilâncias (EP, SAÚDE e SANIT)

Inspeções no período

211

Açougues, padarias entre outros

Óbitos Investigados e em investigação

2 Mulher em Idade Fértil

1 Infantil e Fetal

SAÚDE DE
LIMA DUARTE

AÇÕES DE VIGILÂNCIA

VIGILÂNCIA EPDEMIOLÓGICA E CONTROLE DE DOENÇAS

CASOS DE DENGUE

41

Positivos

158

Notificados

Visitas em Imóveis

10.256

Focos Tratados no período

1.138

VIGILÂNCIA SANITÁRIA, EM SAÚDE E DO TRABALHADOR

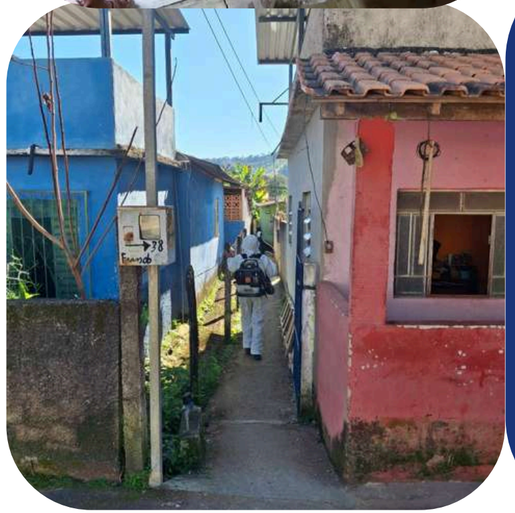

Indicadores Vitais – SIM e SINASC

Nascidos VIVOS

156

Óbitos - 2025

160

ASSISTÊNCIA FARMACEUTICA E CAPS

VIGILÂNCIA EPDEMIOLÓGICA E CONTROLE DE DOENÇAS

MEDICAMENTOS EM ESTOQUE

207

FARMÁCIA BÁSICA

MEDICAMENTOS FORNECIDOS PELO ESTADO DE MG

71

ATENDIMENTOS NA FARMÁCIA

3.024

MEDICAMENTOS DISPENSADOS

1.138

CAPS - LIMA DUARTE - Centro de Atenção Psicossocial

ATENDIMENTO DE PACIENTES EM CRISE

726

Pacientes atendidos por mês

835

ATENÇÃO PRIMÁRIA A SAÚDE

Pilar da Saúde Publica nacional, a atenção primária é a porta de entrada do paciente e componente mais importante do **SUS**. As ações da APS são desenvolvidas por equipes multiprofissionais e visam melhorar a qualidade de vida da população. Fortalecida pelo Programa Saúde da Família (PSF), que leva serviços para a comunidade de forma mais acessível e humanizada.

OBRAS E REFORMAS IMPORTANTES

Através do apoio entre SECRETARIA DE OBRAS, CONVENIOS, ENGENHARIA E SAÚDE, estão em execução reformas e obras importantes para a melhoria dos atendimentos a população.

POSTO DE SAÚDE DE SÃO JOSÉ DOS LOPES

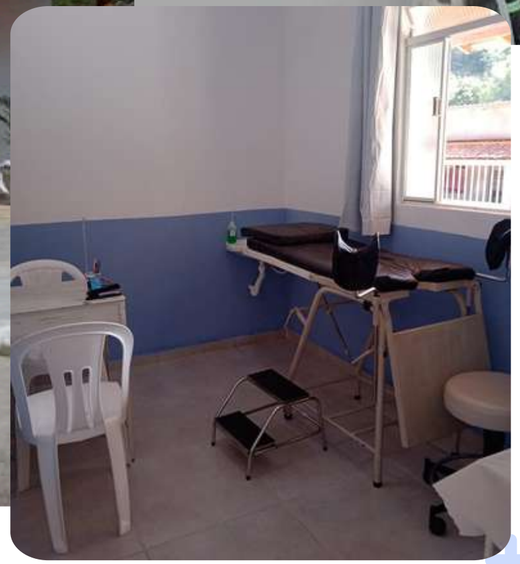

POSTO DE SAÚDE DE SOUZA

UBS CARLOS BAUMGRATZ - IBITIPOCA

Cuidado ampliado e fortalecido

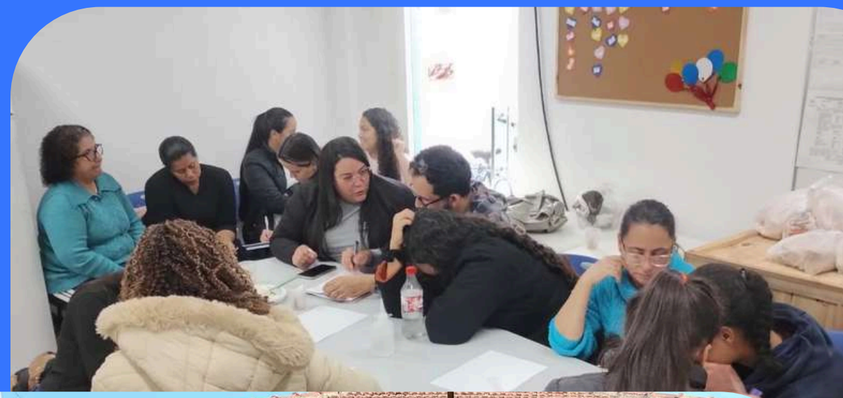

Promoção da Saúde e Prevenção de Doenças

Atividades para estimular hábitos saudáveis e prevenir doenças crônicas e infecciosas, como vacinação, campanhas de prevenção e orientação sobre alimentação saudável e atividade física.

Educação e Ações para a Saúde Bucal

Educação e Ações para a Saúde Bucal: Campanhas nas escolas para ensinar sobre a importância da escovação, visitas de dentistas e aplicação de flúor como medidas preventivas.

Acompanhamento de Doenças Crônicas e Visitas Domiciliares

Realizadas por agentes comunitários de saúde e equipes de saúde para acompanhar pacientes com dificuldades de locomoção ou que necessitam de monitoramento contínuo.

Programa de Educação para Adolescentes

Projetos voltados para educação sexual, prevenção de uso de substâncias e promoção da saúde mental entre jovens.

DEMAE - AUTARQUIA PUBLICA MUNICIPAL

DATA DE ABERTURA:
03/08/1992

IDADE:
33 ANOS, 9 MESES E 29 DIAS

DEMAE

SERVIÇOS DE ATENDIMENTO EXECUTADOS DE MAIO A AGOSTO.

Água vazando no hidrometro:46
Água vazando no registro: 8
Cano estourado ou furado: 12
Desligamento á pedido: 15
Falta de água: 74
Mudança de local de hidrômetro: 38
Notificação de infração: 12
Pedido de ligação: 69
Rede de esgoto entupida: 56
Religação de água no hidrometro: 154
Substituição de troca de registro: 12
Reclamações diversas: 47
Substituição de hidrometro: 8
Tarifa social: 1
Vazamento de água via pública: 13
Vazamento de esgoto na via pública: 12
Vistoria: 167

CUSTOS DE JANEIRO A ABRIL

1- Sistema de Contas e Consumo: R$ 10.809,54
2- Sistema de Leitura : R$ 7.379,96
3- Ordem de Serviço Digital: R$ 10.653,80
4- Cemig Distribuição: R$ 125.253,34
5- Cemig Sim: R$ 214.681,94
6- Manutenção de Veículos: R$ 18.296,10
7- Telemetria: R$ 23.738,55
8- MÁQUINAS PESADAS (Retroescavadeira): R$ 5.631,60
9- Produtos Químicos: R$ 71.727,41
10- Materiais de Construção: R$ 54.984,22
11- Tubos de Conexões: R$ 13.943,90
12- Locação de Veículos: R$ 20.623,20
13- Combustível para a Frota de Veículos do DEMAE: R$ 16.869,84

CUSTOS DE JANEIRO A ABRIL

14- Serviços de manutenção preventiva e corretiva, com fornecimento e substituição de peças, em roçadeiras, geradores, compactadores de solo e motosserras para atender às demandas operacionais do DEMAE: R$ 1.134,00

15- AFERIÇÃO DE HIDROMETROS. R$ 1.145,01

16- Execução de serviços de manutenção corretiva em motores elétricos e conjuntos de motobombas. R$ 2.570,00

17- Telefônico fixo comutado (stfe). R$ 6.966,64

18- Peças Automotivas. R$ 6.583,26

19- Execução de Serviços de Engenharia para Instalação da Adutora DN 100 do Poço do “Campo” ao Sistema de Reservação do Distrito de Conceição do Ibitipoca R$ 79.635,80

20- AQUISIÇÃO DE MOBILIÁRIOS E MATERIAIS PERMANENTES R$ 131.047,00

21- UNIFORMES R$ 3.111,64

22- EPI - EPC R$ 680,00

CUSTOS DE JANEIRO A ABRIL

23- Aquisição de luvas de correr DN 200 com junta mecânica para substituição de trecho da adutora de água tratada do município. R$ 3.938,00

24- Aquisição de kits de varetas de aço cromo-silício visando a continuidade, eficiência e segurança dos serviços de desobstrução e manutenção da rede de esgoto do DEMAE. R$ 5.500,00

25- Aquisição de motobomba submersa 1,0 CV, monofásica, 220V, 60 Hz, para substituição de equipamento avariado na elevatória de Nova Ibitipoca. R$ 1.275,57

26- Aquisição de Relógios de Ponto Eletrônicos – REP, homologados pelo INMETRO e conforme a Portaria MTP nº 671/2021, para garantir eficiência, confiabilidade e segurança no controle de jornada do DEMAE. R$ 5.694,00

27- Tênis de segurança sem Bico para uso dos leituristas do DEMAE, visando proporcionar conforto e proteção durante a execução das atividades diárias. R$ 795,60

28- Aquisição de material de expediente, visando atender às necessidades operacionais e administrativas do DEMAE, assegurando a continuidade e a eficiência das atividades institucionais. R$ 7.299,95

CUSTOS DE JANEIRO A ABRIL

29- Contratação de empresa especializada para retirada e substituição do conjunto motobomba do Poço da Estrada do Parque, com fornecimento e instalação de nova bomba submersa e quadro de comando elétrico, incluindo testes operacionais, visando garantir a continuidade do abastecimento de água. R$ 27.650,00

30- Aquisição de Materiais de Higiene e Limpeza para suprir as necessidades do DEMAE. R$ 3.534,51

31- Contratação de empresa especializada para a retirada do conjunto de motobomba existente, limpeza, desassoreamento e desinfecção do poço tubular profundo, realização de teste de vazão e posterior fornecimento e instalação de novo conjunto de motobomba e respectivo quadro de comando, em conformidade com o perfil construtivo do poço, visando atender às necessidades do Departamento Municipal de Água e Esgoto – DEMAE. R$ 26.990,00

32- Aquisição de cabeçotes ReNu Qdos 30, com mangueira SEBS e lubrificante PFPE, nas pressões de 4 e 7 bar, para utilização em bombas dosadoras do sistema de tratamento de água. R$ 5.116,22

33- Aquisição de bens para recomposição patrimonial de terceiros prejudicados por evento decorrente de falha na rede pública de abastecimento. R$ 1.955,66

CUSTOS DE JANEIRO A ABRIL

34- Aquisição de camisetas térmicas tipo segunda pele com proteção UV FPS 50+, adequadas para exposição ao sol, com bloqueio de raios UV-A e UV-B, nos tamanhos M e G1. R$ 236,00

35- Aquisição de conjunto motobomba 2 CV, monofásico, 220V, destinado à substituição de equipamento inoperante no sistema de abastecimento de água da localidade de Rancharia. R$ 2.250,00

36- Aquisição de betoneira com capacidade mínima de 400 litros para atender às demandas operacionais do Departamento Municipal de Água e Esgoto – DEMAE, destinada à preparação de concreto e argamassa em serviços de manutenção e pequenas obras civis. R$ 5.719,99

37- Aquisição de Bomba Submersa de 4" - 153 M.C.A com vazão mínima de 3600l/hora ,potência de 3 CV, monofásica 220 V para restabelecer o abastecimento de água na localidade de Orvalho. R$ 2.625,99

38- Aquisição de dispositivos de corte e religação de água para hidrômetros e materiais antifraude, visando reforçar a segurança dos lacres nos hidrômetros do DEMAE. R$ 2.633,50

REFORMA NA SEDE ADMINISTRATIVA DO DEMAE

REFORMA NA SEDE ADMINISTRATIVA DO DEMAE

REFORMA NA SEDE ADMINISTRATIVA DO DEMAE

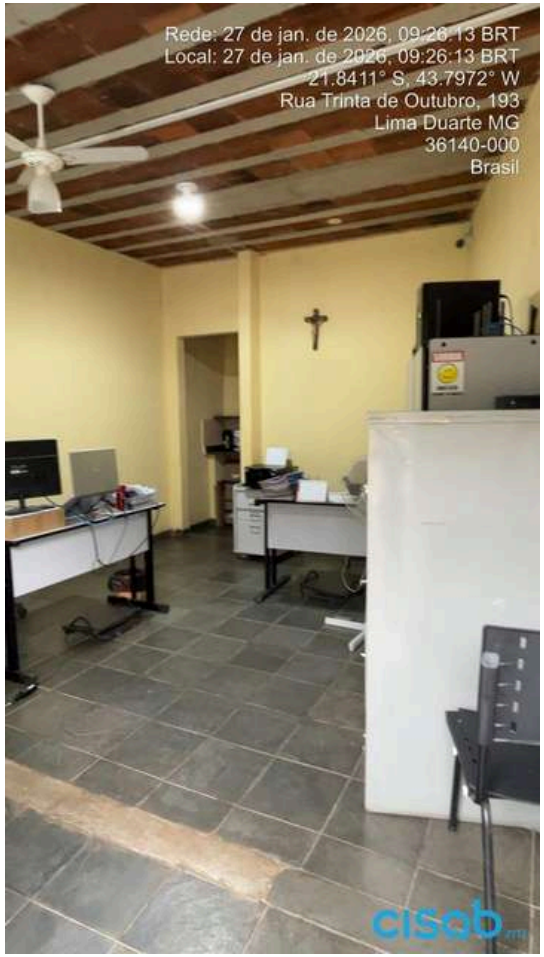

REFORMA NA SEDE ADMINISTRATIVA DO DEMAE

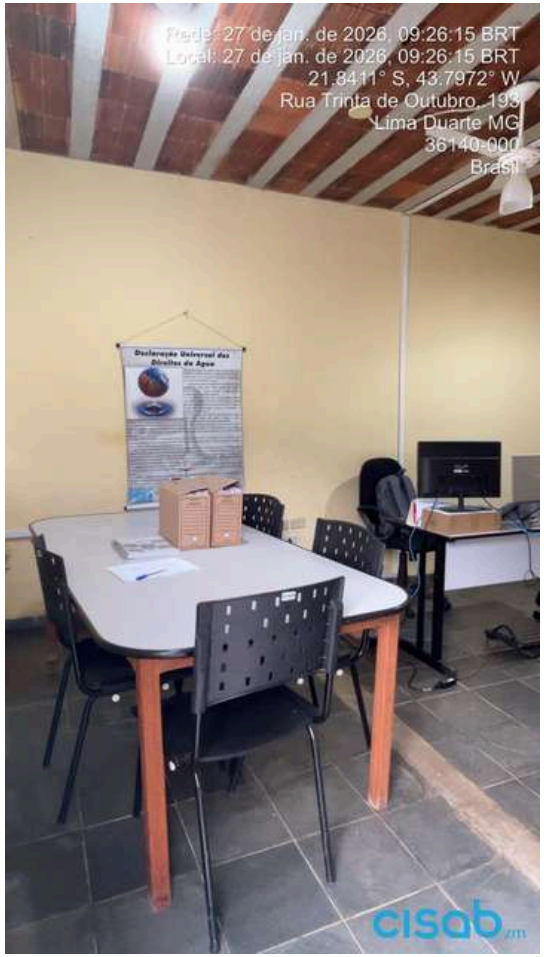

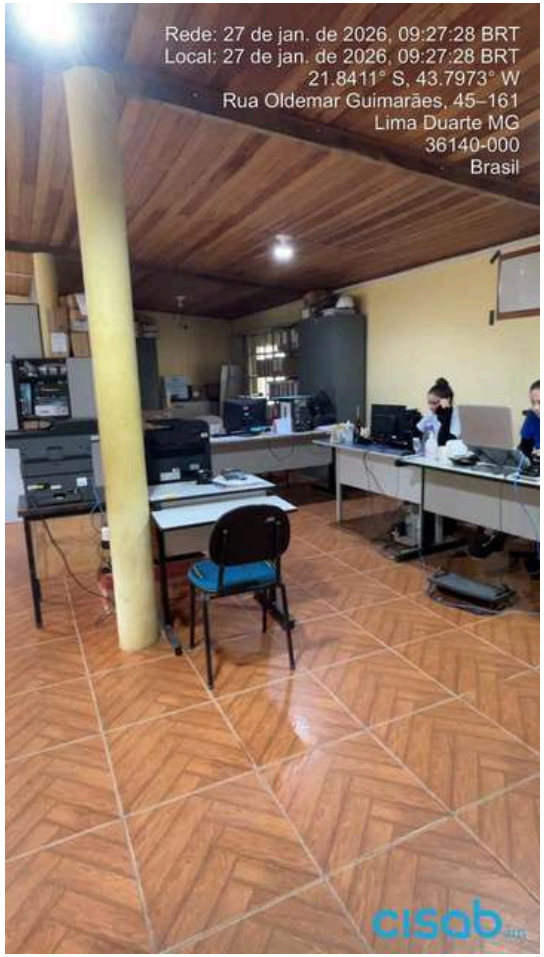

REFORMA NA SEDE ADMINISTRATIVA DO DEMAE

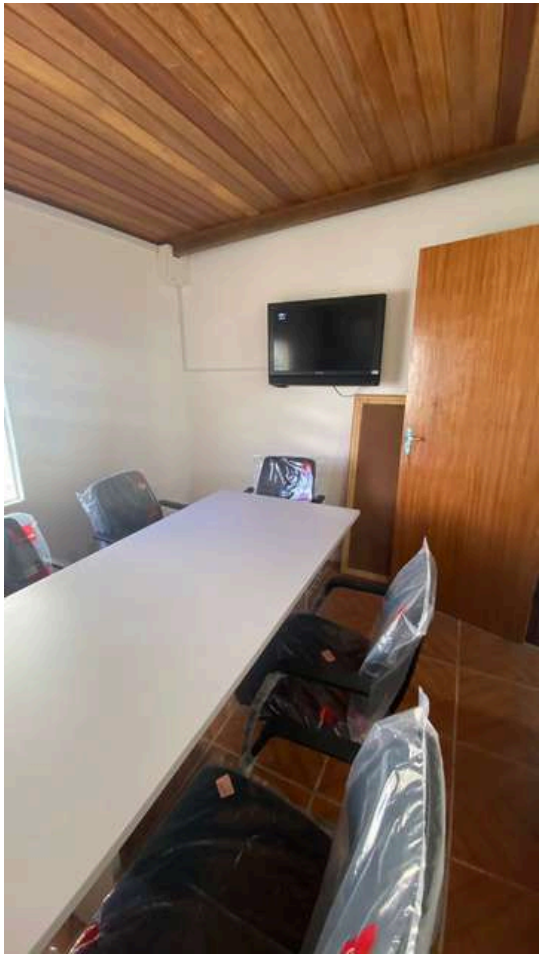

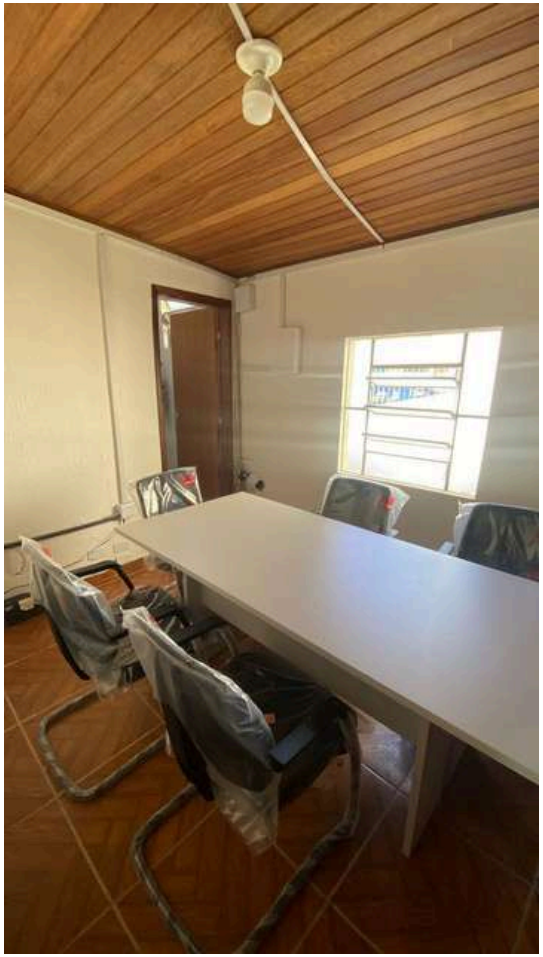

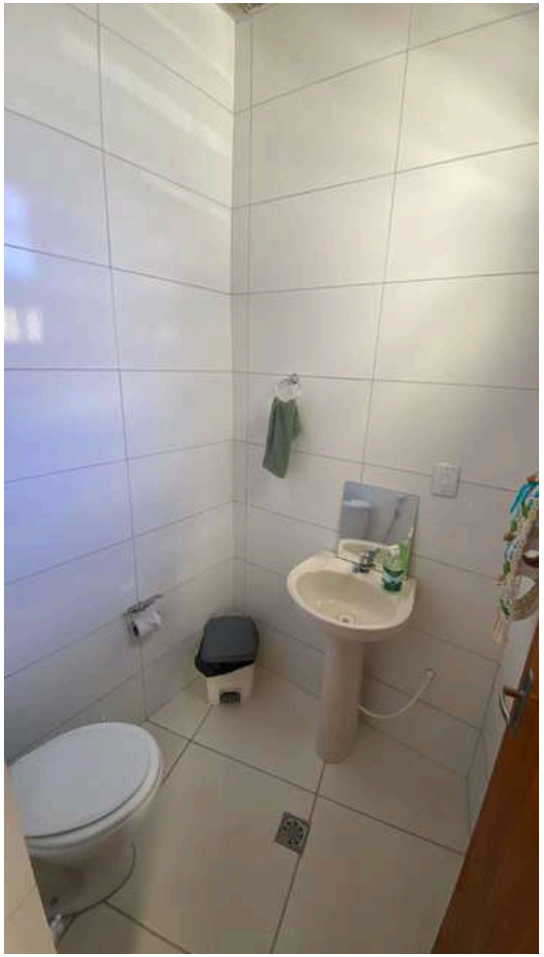

REFORMA NA SEDE ADMINISTRATIVA DO DEMAE

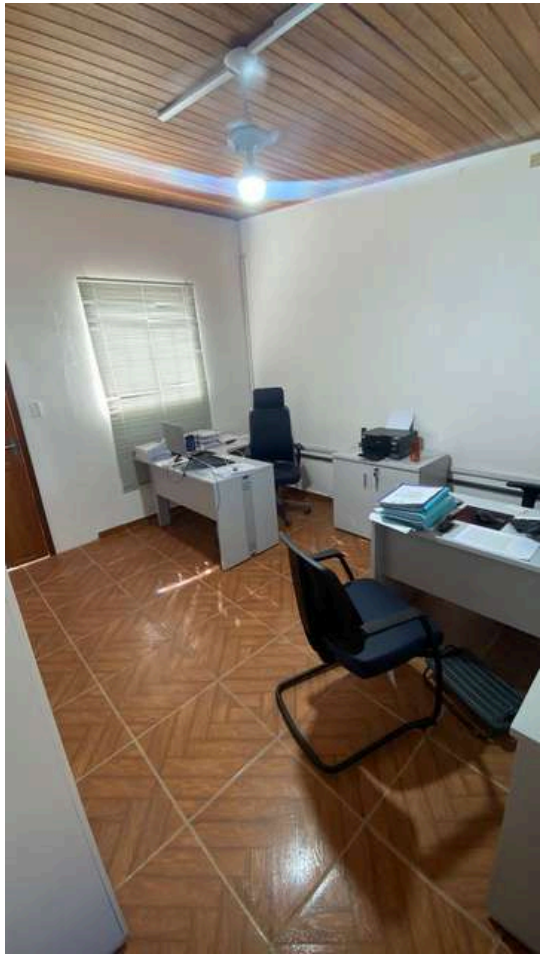

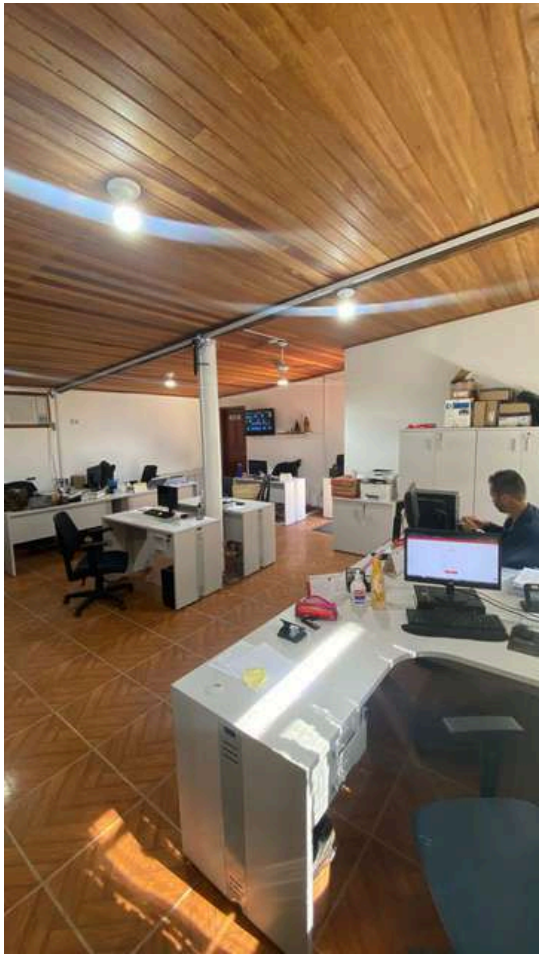

REFORMA NA SEDE ADMINISTRATIVA DO DEMAE

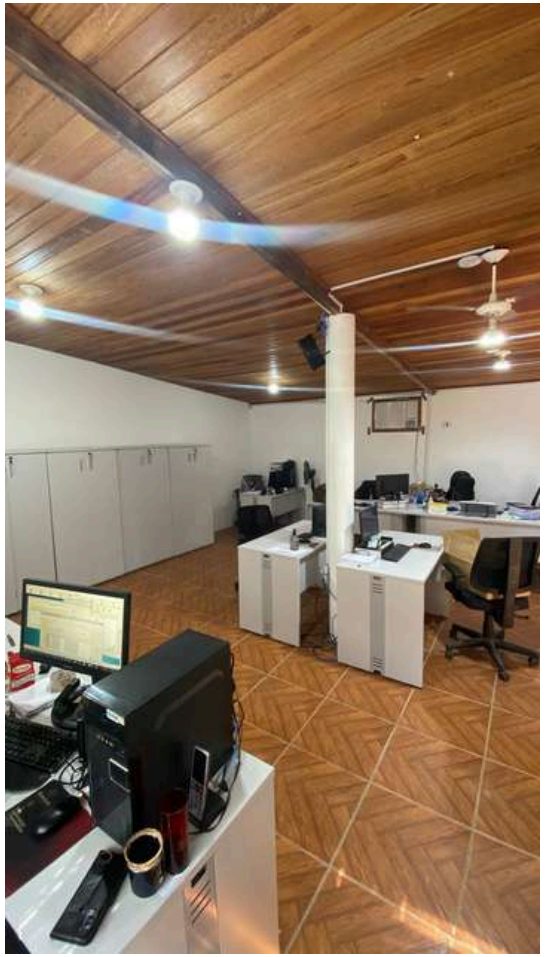

REFORMA NA SEDE ADMINISTRATIVA DO DEMAE

REFORMA NA SEDE ADMINISTRATIVA DO DEMAE

COMPLEXO DE RESERVATORIOS -VILA BELMMIRO

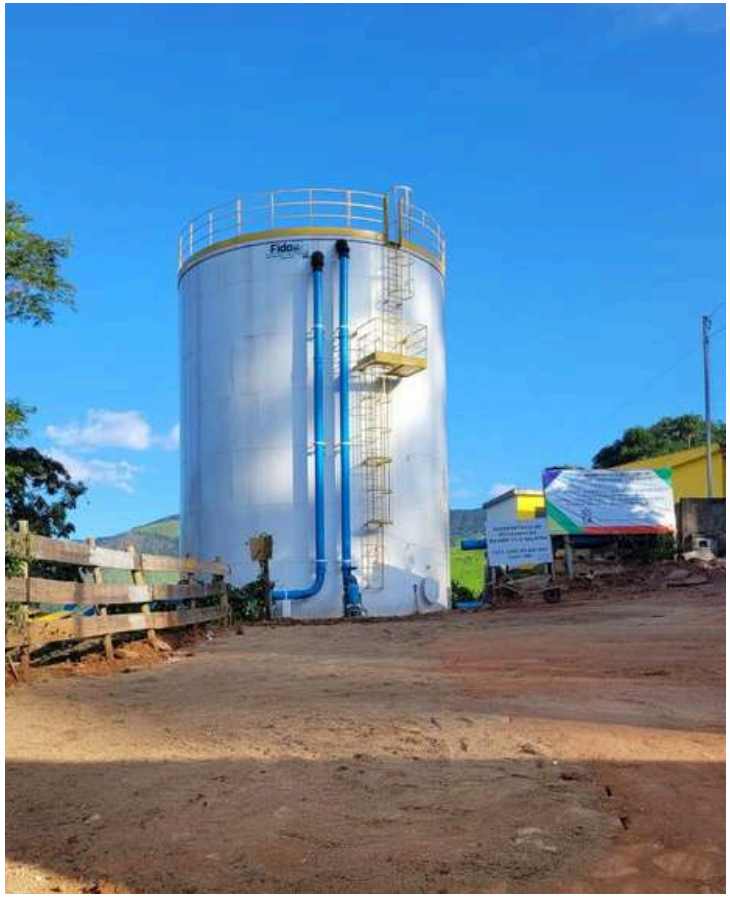

MANUTENÇÕES URBANAS

MANUTENÇÕES URBANAS - CASA DE BOMBAS

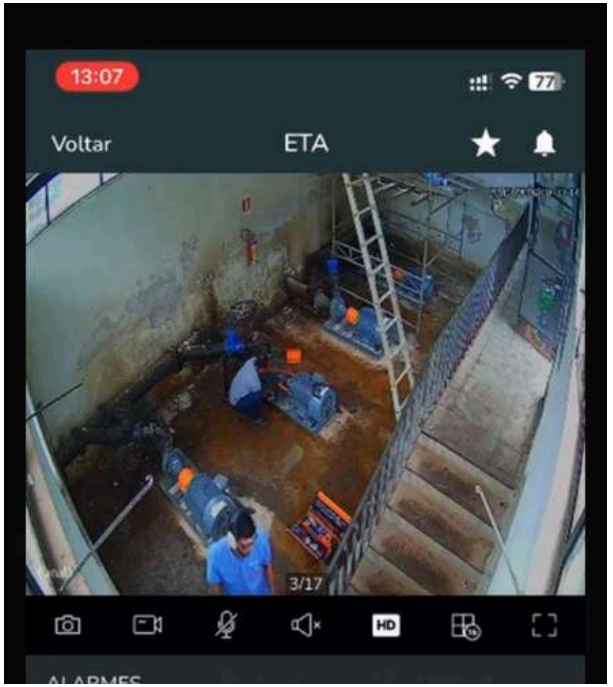

SISTEMA DE BOMBEAMENTO -ALCATEIA

SISTEMA DE BOMBEAMENTO -ALCATEIA

ADULTORA DE ÁGUA TRATADA - POÇO DO CAMPO

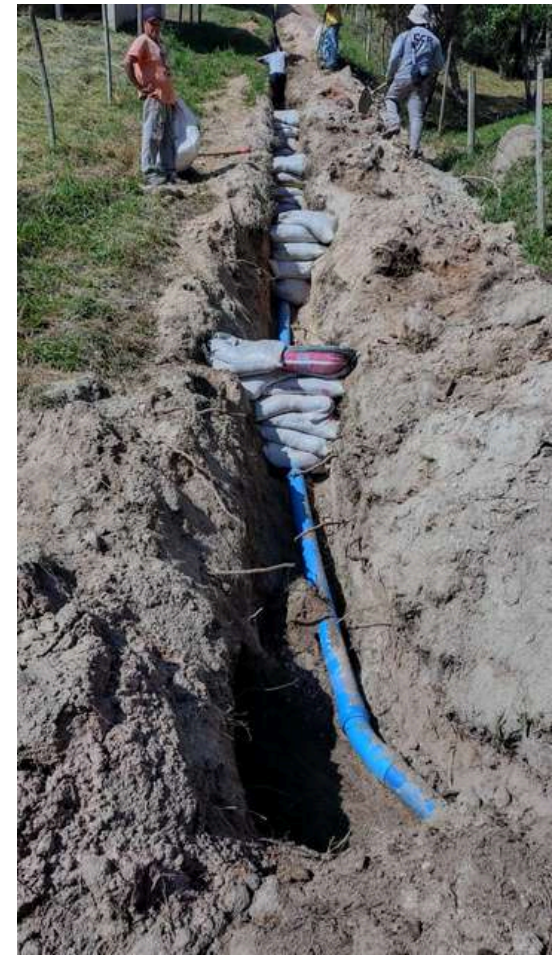

EVOLUÇÃO DE ARRECADAÇÃO MENSAL

Receitas:

Arrecadação da Receita:

1 - Previsão de arrecadação para o exercício	100%	4.247.359,00
2 - Arrecadação até o período	**43%**	**1.830.813,19**
3 - Arrecadação a realizar (1 - 2)	57%	2.416.545,81

Comparativo de arrecadação da Receita:

Descrição	Evolução		2026		2025	
	no mês	até o mês	no mês	até o mês	no mês	até o mês
Receita patrimonial	117,18 %	146,07 %	52.461,60	223.503,75	44.771,00	153.013,45
Receita de serviços	112,57 %	114,62 %	406.363,34	1.620.363,88	360.999,53	1.413.723,71
Receita divída ativa	#DIV/0!	#DIV/0!	-	-	-	-
Convênios correntes	#DIV/0!	#DIV/0!	-	-	-	-
Outras rec. correntes	155,47 %	129,00 %	9.255,89	34.110,81	5.953,62	26.442,90
Soma	113,69 %	117,88 %	468.080,83	1.877.978,44	411.724,15	1.593.180,06
Deduções de receitas	99,45 %	224,98 %	4.157,12	47.165,25	4.180,09	20.964,54
Receita Arrecadada	113,83 %	116,45 %	463.923,71	**1.830.813,19**	**407.544,06**	**1.572.215,52**

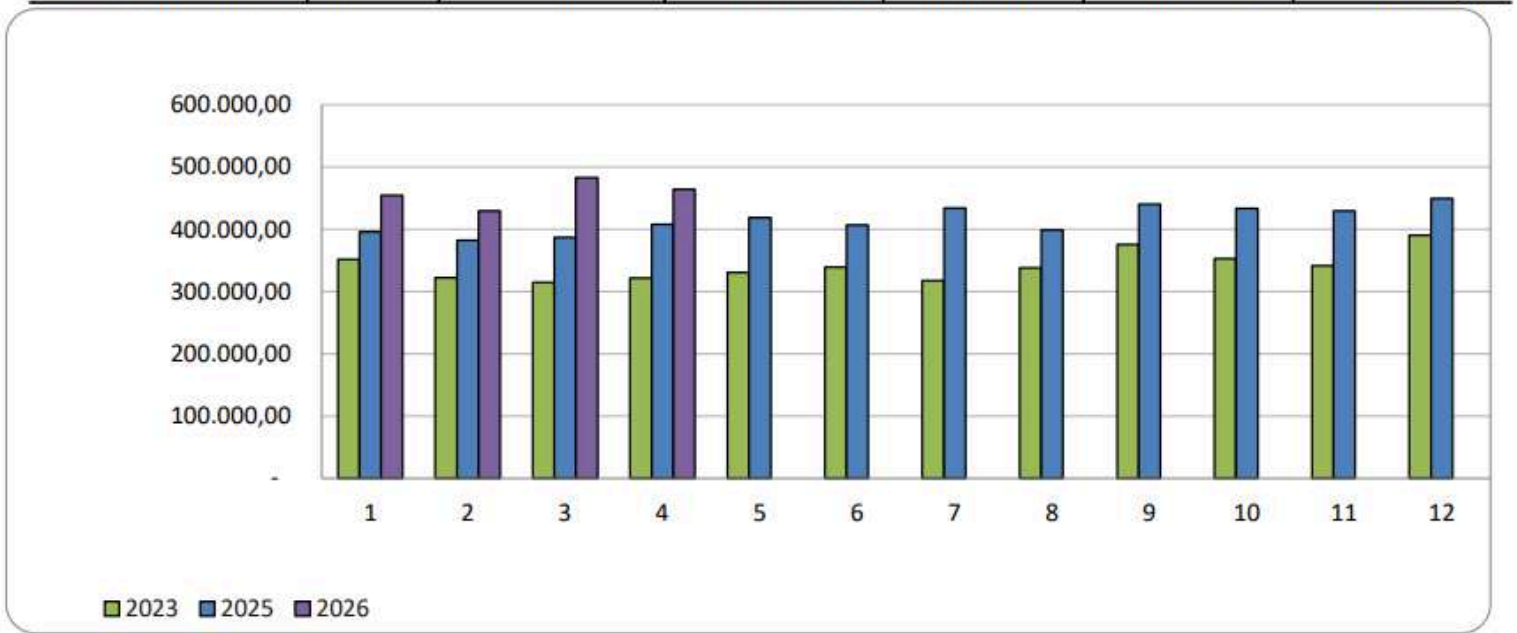

PREVISÃO X ARRECADAÇÃO:

Previsão x Arrecadação:

	Exercício 4	Previsão/Mês	Arrecadado	Variação
Orçamento aprovado na LOA 2025	Janeiro	353.946,58	454.673,62	100.727,04
	Fevereiro	353.946,58	429.564,66	75.618,08
	Março	353.946,58	482.651,20	128.704,62
	Abril	353.946,58	463.923,71	109.977,13
	Maio	353.946,58	-	- 353.946,58
	Junho	353.946,58	-	- 353.946,58
	Julho	353.946,58	-	- 353.946,58
	Agosto	353.946,58	-	- 353.946,58
	Setembro	353.946,58	-	- 353.946,58
	Outubro	353.946,58	-	- 353.946,58
	Novembro	353.946,58	-	- 353.946,58
	Dezembro	353.946,58	-	- 353.946,58
	Total:	4.247.359,00	1.830.813,19	- 2.416.545,81

RECEITAS ARRECADADAS X DESPESAS LIQUIDADAS

Comparativo da Execução Orçamentária:

Relação da Receita Arrecadada x Despesa Empenhada e Liquidada até 30/04/2026		
Receitas Arrecadadas + Transferências Financeiras Prefeitura		1.830.813,19
Despesas Empenhadas		**3.703.923,61**
Despesas Liquidadas		1.590.058,52
Resultados:		
Rec.Arrecadada x Despesa Empenhada	-1.873.110,42	**Défict**
**Rec.Arrecadadax Despesa Liquidada	240.754,67	Superávit

** Arrecadação com a transferência financeira realizada pelo executivo municipal computada.

	Mês	**Receitas Arrecadadas**	**Despesa Liquidada**	**Resultado**
Receitas Arrecadadas x Despesas Liquidadas	Janeiro	461.017,20	295.874,06	165.143,14
	Fevereiro	429.564,66	357.908,28	71.656,38
	Março	482.651,20	400.775,05	81.876,15
	Abril	463.923,71	535.501,13	-71.577,42
	Maio	0,00	0,00	0,00
	Junho	0,00	0,00	0,00
	Julho	0,00	0,00	0,00
	Agosto	0,00	0,00	0,00
	Setembro	0,00	0,00	0,00
	Outubro	0,00	0,00	0,00
	Novembro	0,00	0,00	0,00
	Dezembro	0,00	0,00	0,00
	Total	**1.837.156,77**	**1.590.058,52**	**247.098,25**

DESPESAS COM PESSOAL

Despesa com Pessoal - DEMAE:

Gastos com Pessoal - Administração Indireta:

Receita Corrente Liquida - RCL	Período: Últimos 12 meses
1 - Receita Corrente Liquida Ajustada	87.335.869,25

1 - Despesa de Pessoal - Sem Inativos e Pensionistas	1.765.942,93
2 - Percentual Aplicado (Despesa de Pessoal Autarquia / RCL)	2,02%
3 - Despesa de Inativos e Pensionistas	0,00
4 - Despesa Total com Pessoal (1 + 3)	1.765.942,93
5 - Percentual Aplicado (Despesa Total com Pessoal Autarquia / RCL)	2,02%

Gastos Totais com Pessoal - DEMAE:

Receita Arrecadada - DEMAE	Período: Últimos 12 meses
1 - Receita Arrecadada - Autarquia	5.241.034,27
1 - Despesa de Pessoal - Sem Inativos e Pensionistas	1.765.942,93
2 - Percentual Aplicado (Despesa de Pessoal / Receita Arrecadada)	33,69%
3 - Despesa de Inativos e Pensionistas	0,00
4 - Despesa Total com Pessoal (1 + 3)	1.765.942,93
5 - Percentual Aplicado (Despesa Total com Pessoal / Receita Arrecadada)	33,69%

Alerta: 48,74% **Prudencial: 51,30%** **Legal: 54%**

DESPESAS COM PESSOAL

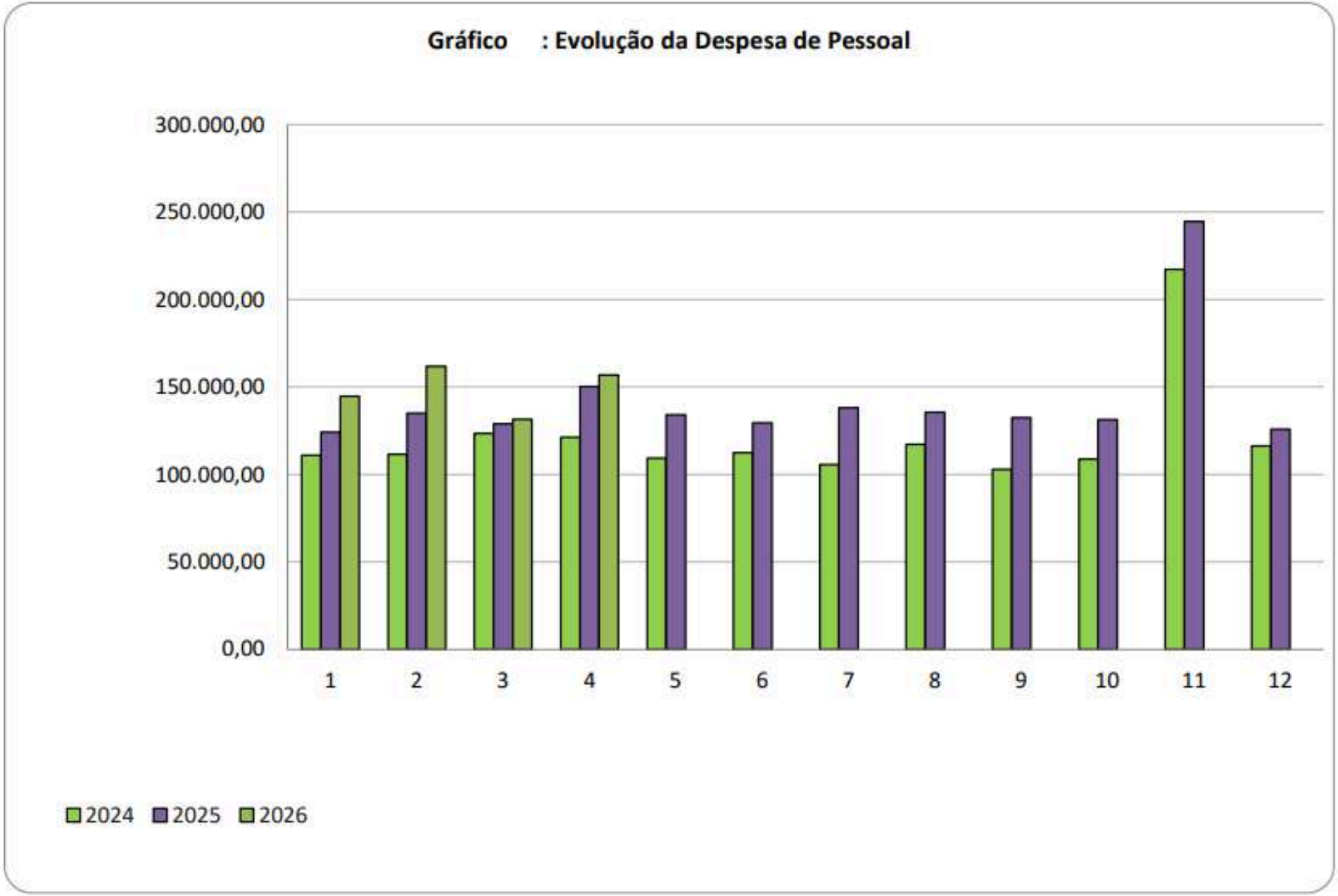

AÇÕES PREVISTAS DENTRO DO REAJUSTE TARIFÁRIO.

Quadro : Plano de Investimentos e despesas futuras necessárias.

Item	Investimento	Tipo	Valor Estimado
1	Pintura da estação de tratamento metálica com jateamento abrasivo e revestimento anticorrosivo	Obras	R$ 180.000,00
4	Telemetria em 100% do Sistema	Equipamentos e Sistema	R$ 800.000,00
5	Manutenção de limpeza de reservatórios	Despesas Futuras Necessárias	R$ 200.000,00
6	Manutenção preventiva dos poços	Despesas Futuras Necessárias	R$ 250.000,00
7	Regularização de outorgas, ETA, poços e captação	Projeto	R$ 100.000,00
8	Adequação do Relatório de Inconformidades da ARIS-MG	Obras	R$ 1.798.406,95
9	Realização de Análises de água (Laboratório CISAB)	Despesas Futuras Necessárias	R$ 96.600,00

AGRADECEMOS A ATENÇÃO!

DEMAE DE LIMA DUARTE